

বাংলাদেশ বিষয়াবলি



জাতীয় সংসদ



জাতীয় পাখি দোয়েল



জাতীয় ফুল শাপলা

বাংলাদেশের মানচিত্র

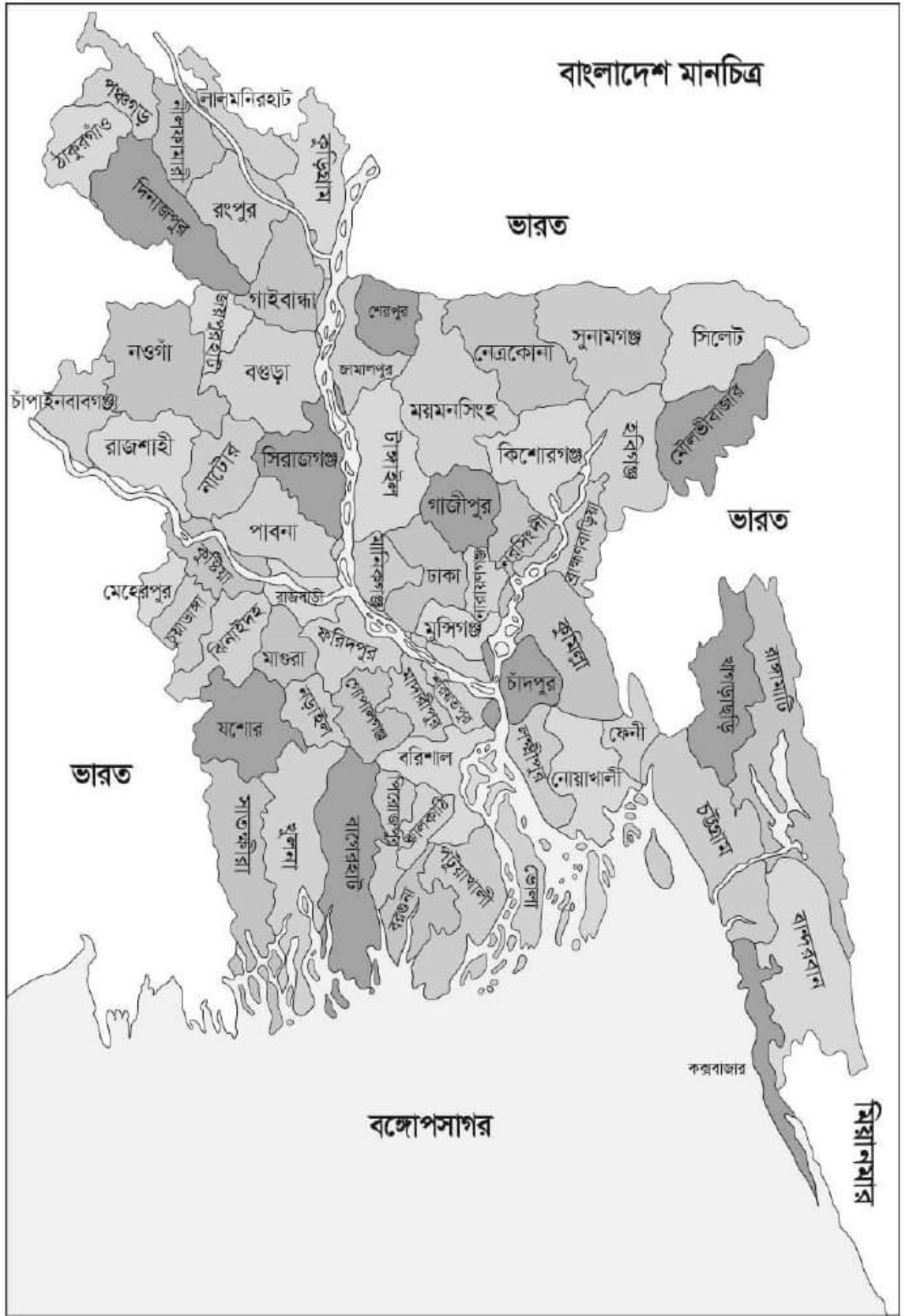

বাংলাদেশের পরিচিতি

- সাংবিধানিক নাম “The People’s Republic of Bangladesh” গণপ্রজাতন্ত্রী বাংলাদেশ।
- উৎপত্তি- বঙ্গ - বাঙ্গাল - সুবা-ই বাঙ্গলা- পূর্ববঙ্গ (১৯০৫) - পূর্ব পাকিস্তান (১৯৫৬)- বাংলাদেশ (৫ ডিসেম্বর ১৯৬৯)- প্রজাতান্ত্রিক বাংলাদেশ (১৭ এপ্রিল ১৯৭১) নামকরণ করা হয়।
- সাংবিধানিকভাবে “গণপ্রজাতন্ত্রী বাংলাদেশ” হয়- ১৬ ডিসেম্বর ১৯৭২ সালে।
- ঢাকা এ পর্যন্ত রাজধানী হয়- ৫ বার (১৬১০, ১৬৬০, ১৯০৫, ১৯৪৭, ১৯৭১)।
- প্রথমবার রাজধানী করেন- ইসলাম খাঁ (ঢাকার নাম দেন- জাহাঙ্গীরনগর)।
- ঢাকা প্রথম প্রাদেশিক রাজধানী হয় - ১৯০৫ সালে লর্ড কার্জন কর্তৃক
- বাণিজ্যিক রাজধানী - চট্টগ্রাম।
- স্বাধীনতা দিবস ও জাতীয় দিবস- ২৬ মার্চ (১৯৮০ সাল থেকে এ দিবস পালন করা হয়)
- বাংলাদেশের সরকার পদ্ধতি - এককেন্দ্রিক সংসদীয় সরকার ব্যবস্থা
- রাষ্ট্রভাষা- বাংলা (সাংবিধানের ৩ নং অনুচ্ছেদে বলা হয়েছে)।
- জাতীয়তা- বাংলাদেশি
- রাষ্ট্রপ্রধান-রাষ্ট্রপতি (বর্তমান রাষ্ট্রপতি-এ্যাডভোকেট আব্দুল হামিদ, ২১ তম)
- সরকার প্রধান- প্রধানমন্ত্রী (বর্তমান প্রধানমন্ত্রী- শেখ হাসিনা, ১৪ তম)।

বাংলাদেশের প্রশাসনিক পরিচিতি

বিভাগ

- বিভাগের প্রশাসনিক প্রধান - বিভাগীয় কমিশনার এবং বিভাগের পুলিশ প্রধান - ডিআইজি।
- বাংলাদেশের বর্তমান বিভাগ আছে - ৮টি
- বিভাগ সৃষ্টি হয় - ১৮২৯ সালে (১ম ৩টি বিভাগ - ঢাকা, চট্টগ্রাম ও রাজশাহী)।
- ১ম বিভাগ - ঢাকা (বর্তমান ১৩টি জেলা নিয়ে গঠিত)
- স্বাধীনতার পূর্বে বিভাগ ছিল- ৪টি (ঢাকা, চট্টগ্রাম, রাজশাহী ও খুলনা)।
- সর্বশেষ বিভাগ- ময়মনসিংহ (বর্তমান ৪টি জেলা নিয়ে গঠিত, ঢাকা বিভাগ থেকে পৃথক করে ১৪ সেপ্টেম্বর ২০১৫ সালে এ বিভাগ সৃষ্টি করা হয়)।
- আয়তনে বৃহত্তম বিভাগ ও বনভূমির পরিমাণ সবচেয়ে বেশি আছে যে বিভাগে - চট্টগ্রাম বিভাগে (১১টি জেলা)।



- আয়তনে ছোট বিভাগ, কম জেলা ও কম উপজেলা আছে যে বিভাগে- ময়মনসিংহ বিভাগে (৪টি জেলা)।
- জনসংখ্যায় বৃহত্তম বিভাগ ও সবচেয়ে বেশি জেলা নিয়ে গঠিত বিভাগ- ঢাকা বিভাগ।
- জনসংখ্যায় ছোট বিভাগ ও জনসংখ্যা বৃদ্ধির হার সবচেয়ে কম- বরিশাল বিভাগে (৬টি জেলা)
- শিক্ষার হার সবচেয়ে বেশি- বরিশাল বিভাগে
- শিক্ষার হার সবচেয়ে কম- সিলেট বিভাগে

ঢাকা প্রশাসনিক রাজধানী হয় মোট- ৫ বার

| ক্রম | বিশেষ তথ্য |
|----------|--|
| প্রথম | ১৬১০ সালে ইসলাম খান, সম্রাট জাহাঙ্গীরের শাসনামলে সুবেদার ছিলেন। তাই সম্রাটের নামানুসারে নামকরণ করেন জাহাঙ্গীরনগর |
| দ্বিতীয় | শাহ সুজা ১৬৪৯ সালে ঢাকা থেকে রাজধানী সরিয়ে নিলে ১৬৬০ সালে পুনরায় মীর জুমলা রাজধানী প্রতিষ্ঠা করেন। |
| তৃতীয় | লর্ড কার্জন ১৯০৫ সালে বঙ্গভঙ্গের ফলে সৃষ্ট নতুন প্রদেশের প্রথম প্রাদেশিক রাজধানী হয়। |
| চতুর্থ | ১৯৪৭ সালে পূর্ব বাংলা পাকিস্তানের প্রদেশে পরিণত হলে পূর্ব পাকিস্তানের দ্বিতীয় বার প্রাদেশিক রাজধানী হয়। |
| পঞ্চম | ১৯৭১ সালে বাংলাদেশ স্বাধীনতা অর্জন করলে ১৯৭২ সালের সংবিধান দ্বারা বাংলাদেশের রাজধানী ঢাকা স্বীকৃত হয়। |

◆◆ উপরের টপিকের সাথে জড়িত বিগত বছরের প্রশ্ন ◆◆

১. নগর হিসেবে প্রতিষ্ঠিত হবার পর ঢাকা বর্তমানে এর কততম শতাব্দী অতিক্রম করেছে? [শিল্প মন্ত্রণালয়ের বিসিআইসি'র সহকারী ব্যবস্থাপক (প্রশাসন): ১১]
ক. ৫ম খ. ২য় গ. ৪র্থ ঘ. ৩য় উত্তর:ক
২. বাংলাদেশের রাজধানী কোথায়? [৩৩তম বিসিএস]
ক. ঢাকা উত্তর খ. ঢাকা দক্ষিণ গ. ঢাকা ঘ. শেরে বাংলা নগর উত্তর:গ
৩. স্বাধীন বাংলাদেশের রাজধানী হওয়ার পূর্বে ঢাকা বাংলার রাজধানী ছিল- [প্রাথমিক বিদ্যালয় সহকারী শিক্ষক (মেঘনা): ১২/প্রাথমিক বিদ্যালয় প্রধান শিক্ষক (গোলাপ): ০৯]
ক. তিনবার খ. চারবার গ. দুইবার ঘ. একবার উত্তর:খ
৪. ঢাকার নিকটবর্তী কোন জেলা? [পরিবার পরিকল্পনা অধিদপ্তর কর্মচারী: ১৩]
ক. মানিকগঞ্জ খ. মাগুরা গ. মাদারীপুর ঘ. ময়মনসিংহ উত্তর:ক
৫. কোন সালে ঢাকার ইংরেজি বানান **Dacca** থেকে **Dhaka** হয়? [ঢাবি (খ ইউনিট): ০৪-০৫]
ক. ১৯৮২ খ. ১৯৮৩ গ. ১৯৮০ ঘ. ১৯৮৪ উত্তর:ক
৬. **The First Master Plan for Dhaka city was prepared in –** [JU : 13-14]
ক. ১৯৫৩ খ. ১৯৫৯ গ. ১৯৭২ ঘ. ১৯৮৫ উত্তর:খ
৭. “হাতির ঝিল”- এর নকশার পরিকল্পনা করেন কে? [১২তম বেসরকারি প্রভাষক নিবন্ধন: ১৫]
ক. শিল্পী হামিদুজ্জামান খান খ. নিতুন কুণ্ডু
গ. ছপতি এহসান খান ঘ. শামীম শিকদার উত্তর:গ

বাংলাদেশের ভূপ্রকৃতি

- ভূপ্রকৃতি অনুযায়ী বাংলাদেশকে বিভক্ত করা হয়- ৩টি ভাগে ■ টারশিয়ারী যুগের পাহাড়সমূহ ■ প্লাইস্টোসিনকালের সোপানসমূহ ■ সাম্প্রতিক কালের প্লাবন সমভূমি

টারশিয়ারী যুগের পাহাড়সমূহ

- টারশিয়ারী যুগের পাহাড় বিভক্ত- ২ ভাগে
 ১. উত্তর-পূর্বাঞ্চলের পাহাড়গুলো- ময়মনসিংহ, শেরপুর, নেত্রকোণা, সিলেট, মৌলভীবাজারে অবস্থিত
 ২. দক্ষিণ-পূর্বাঞ্চলের পাহাড়গুলো- চট্টগ্রাম, পার্বত্য চট্টগ্রাম, কক্সবাজারে অবস্থিত
- মোট ভূমিভাগের ১২ শতাংশ টারশিয়ারী যুগের পাহাড়সমূহ।
- টারশিয়ারী যুগের পাহাড় গড়ে উঠেছে- আজ থেকে ১৩ কোটি বছর পূর্বে।
- মাটির বৈশিষ্ট্য- কাদা, বেলে মাটি ও শেল
- মোট ভূমি ভাগের ১২ শতাংশ ভূমি এসময়ে গড়ে উঠেছে
- বাংলাদেশের সবচেয়ে প্রাচীন ভূমিরূপ- টারশিয়ারী যুগের পাহাড়সমূহ
- পলল পাখা জাতীয় ভূমিরূপ গড়ে উঠেছে- পাহাড়ের পাদদেশে
- বাংলাদেশের পাহাড়ী এলাকার গড় উচ্চতা- ২০৫০ ফুট
- উত্তরাঞ্চলের পাহাড়সমূহকে বলা হয়- টিলা
- দক্ষিণাঞ্চলের পাহাড়সমূহকে বলা হয়- টিবি
- বাংলাদেশে ভূ-প্রকৃতি- পলি গঠিত সমতল ভূমি
- পাদদেশীয় সমতল ভূমি- রংপুর ও দিনাজপুর অঞ্চলের
- ব-দ্বীপ সমভূমি- ফরিদপুর, কুষ্টিয়া, যশোর, খুলনা ও ঢাকা জেলার অংশ বিশেষ
- বাংলাদেশের যে ধরণের ভূমিরূপ পাওয়া যায় না- মালভূমি
- লাউয়াছড়া জাতীয় উদ্যানের বৈশিষ্ট্য- ক্রান্তীয় চিরহরৎ বা আধা চিরহরৎ জাতীয়।

প্লাইস্টোসিনকালের সোপানসমূহ

- ভূমি গড়ে উঠেছে- ২৫ হাজার বছর পূর্বে
- এ সময় গড়ে উঠা ভূমি- মোট ভূমি ভাগের ৮%
- মাটির বৈশিষ্ট্য- লালচে ও ধূসর
- সোপান বলতে বুঝায়- চত্বরভূমি
- রাজশাহীর বরেন্দ্রভূমি, ময়মনসিংহ ও টাঙ্গাইলের মধুপুর বনাঞ্চল, গাজীপুরের ভাওয়ালের গড় এবং কুমিল্লার লালমাই পাহাড় জুড়ে বিস্তৃত।



| ভূমি | আয়তন |
|--------------------------------|------------------|
| বরেন্দ্র ভূমি | ৯৩২০ বর্গ কি.মি. |
| মধুপুর বনাঞ্চল ও ভাওয়ালের গড় | ৪১০৩ বর্গ কি.মি. |
| লালমাই পাহাড় | ৩৪ বর্গ কি.মি. |

সাম্প্রতিক কালের প্লাবন সমভূমি

- সাম্প্রতিককালের প্লাবন সমভূমিগুলো টারশিয়ারী যুগের পাহাড় ও প্লাইস্টোসিনকালের সোপানসমূহ ছাড়া বাকী ৮০% এ সময়ে গড়ে উঠা ভূমি
- সাম্প্রতিককালে গড়ে ওঠা ভূমির আয়তন- ১ লক্ষ ২৪ হাজার ২৬৬ বর্গ কিলোমিটার
- ভূমির বৈশিষ্ট্য- দোঁআশ মাটি
- বাংলাদেশের সবচেয়ে উঁচু জেলা- দিনাজপুর (উচ্চতা- ৩৭.৫০ মিটার)
- বাংলাদেশের সবচেয়ে নিচু জেলা- কিশোরগঞ্জ ও নারায়ণগঞ্জ

◆◆ উপরের টপিকের সাথে জড়িত বিগত বছরের প্রশ্ন ◆◆

১. ভূ-প্রকৃতি অনুযায়ী বাংলাদেশকে ভাগ করা হয়েছে- [প্রাথমিক বিদ্যালয়ে সহকারি শিক্ষক (শরৎ): ১০]
ক. তিনটি অঞ্চলে খ. চারটি অঞ্চলে গ. পাঁচটি অঞ্চলে ঘ. ছয়টি অঞ্চলে উত্তর:ক
২. নিচের কোন ভূমিরূপটি বাংলাদেশে পাওয়া যায় না? [পররাষ্ট্র মন্ত্রণালয়ে ব্যক্তিগত কর্মকর্তা: ০৬]
ক. মালভূমি খ. প্লাবন সমভূমি গ. পাহাড় ঘ. দ্বীপ উত্তর:ক
৩. নিচের কোন জেলাতে প্লাইস্টোসিন চত্বরভূমি রয়েছে- [৩৮তম বিসিএস]
ক. চাঁদপুর খ. পিরোজপুর গ. মাদারীপুর ঘ. গাজীপুর উত্তর:ঘ
৪. বাংলাদেশের ঐতিহাসিক প্রত্নস্থল পাওয়া যায় কোন কোন ভূমিরূপে? [জাবি (প্রত্নতত্ত্ব): ১২-১৩]
ক. প্লাইস্টোসিন যুগের সোপানে খ. প্লাবন সমভূমি
গ. উপকূলীয় সমভূমি ঘ. সবগুলো হতে পারে উত্তর:ক
৫. ভূ-তাত্ত্বিকভাবে বাংলাদেশের সবচেয়ে পুরাতন ভূমিরূপ গঠিত হয়- [৩৮ তম বিসিএস/ রাবি (চ): ১৩-১৪]
ক. টারশিয়ারী যুগে খ. প্লাইস্টোসিন যুগে
গ. কোয়াটারনারি যুগে ঘ. সাম্প্রতিক কালে উত্তর:ক
৬. বাংলাদেশের পাহাড় শ্রেণীর ভূ-তাত্ত্বিক যুগের ভূমিরূপ হচ্ছে- [১৭ তম বিসিএস]
ক. প্লাইস্টোসিন যুগের খ. টারশিয়ারী যুগের
গ. মায়োসিন যুগের ঘ. ডেবোনিয়ান যুগের উত্তর:খ
৭. পার্বত্য চট্টগ্রামের পাহাড় শ্রেণীর উৎপত্তি হয়েছে? [অর্থমন্ত্রণালয়ের সঞ্চয় পরিদপ্তরের সহকারী পরিচালক: ০৭]
ক. প্লাইস্টোসিন যুগের খ. টারশিয়ারী যুগের
গ. প্রাচীন প্রস্তর যুগে ঘ. মধ্য প্রাচীন প্রস্তর যুগে উত্তর:খ
৮. অবস্থান অনুসারে বাংলাদেশের টারশিয়ারী পাহাড়কে কত ভাগে ভাগ করা হয়? [৩৭ তম বিসিএস]
ক. ২ ভাগে খ. ৪ ভাগে গ. ৫ ভাগে ঘ. ৮ ভাগে উত্তর:ক
৯. চট্টগ্রাম অঞ্চলের পাহাড়সমূহ কোন পর্বতের অংশ? [জাতীয় সংসদ সচিবালয়ের সহকারী সচিব: ৯৬]
ক. হিমালয় খ. আরাকান ইয়োমা
গ. কারাকোরাম ঘ. তিয়েনশান উত্তর:খ
১০. সমুদ্র সমতল হতে দিনাজপুর জেলায় গড় উচ্চতা কত মিটার? [খাদ্য অধিদপ্তরে খাদ্য পরিদর্শক: ১১]
ক. ৩৭.৫০ মিটার খ. ৩৫ মিটার গ. ৩০ মিটার ঘ. ২১.৫০ মিটার উত্তর:ক
১১. সিলেট অঞ্চলের পাহাড়গুলো কোন আমলে সৃষ্টি? [বাংলাদেশের চট্টগ্রাম বিশ্ববিদ্যালয় (এফ ইউনিট): ১৫-১৬]
ক. পেলিয়োজয়িক আমলে খ. টারশিয়ারী আমলে
গ. প্লাইস্টোসিন আমলে ঘ. সাম্প্রতিক আমলে উত্তর:খ
১২. The highest mountain peak in Bangladesh is -বাংলাদেশের সবচেয়ে উঁচু পর্বতশৃঙ্গের নাম কি? [midland Bank Ltd.: 15/Karmasngthan Bank Assistant Officer: 00]
ক. Tajingdong খ. Bijoy Tajingdong
গ. Bijoy Odong ঘ. Caocradong উত্তর:ক

১৩. বাংলাদেশের সর্বোচ্চ পর্বতশৃঙ্গের নাম কি? [১৩তম বিসিএস/চবি (খ ইউনিট): ০৭-০৮]
 ক. লালমাই খ. বাটালি গ. কেওক্রাডং ঘ. বিজয় উত্তর:ঘ
১৪. তাজিংডং পর্বত কোন জেলায়? [চবি (বি-৪ পালি): ১৪-১৫]
 ক. রাঙ্গামাটি খ. বান্দরবান গ. খাগড়াছড়ি ঘ. ময়মনসিংহ উত্তর:খ
১৫. কেওক্রাডং পাহাড় কোথায় অবস্থিত? [পল্লী উন্নয়ন বোর্ডের মাঠ সংগঠক: ১৪/পল্লী উন্নয়ন বোর্ড এর মাঠকর্মী: ১৪]
 ক. খাগড়াছড়ি খ. বান্দরবান গ. সিলেট ঘ. হবিগঞ্জ উত্তর:খ
১৬. বাংলাদেশের সবচেয়ে উঁচু পাহাড়ের নাম কি? [১৩তম বিসিএস/বাংলাদেশ টেলিভিশন এর প্রযোজক: ০৬]
 ক. লুসাই খ. গারো গ. কেওক্রাডং ঘ. জয়ন্তিকা উত্তর:খ
১৭. গারো পাহাড় কোন জেলায় অবস্থিত? [ত্রয়োদশ বেসরকারি শিক্ষক নিবন্ধন: ১৬]
 ক. চট্টগ্রাম খ. ময়মনসিংহ গ. সিলেট ঘ. কক্সবাজার উত্তর:খ
১৮. 'চন্দ্রনাথের পাহাড়' কোথায় অবস্থিত? [প্রাথমিক বিদ্যালয় প্রধান শিক্ষক (ঢাকা বিভাগ): ০৮]
 ক. সীতাকুন্ডে খ. খাগড়াছড়িতে গ. টেকনাফে ঘ. মৌলভীবাজারে উত্তর:ক
১৯. লালমাই পাহাড় কোন জেলায় অবস্থিত? [থানা শিক্ষা অফিসার: ১২/চবি (জ ইউনিট): ০৯-১০]
 ক. সিলেট খ. পার্বত্য চট্টগ্রাম গ. চট্টগ্রাম ঘ. কুমিল্লা উত্তর:ঘ
২০. Where is 'Chimbuk Hill' situated? [Standard Bank Ltd. Asst. Officer: 12]
 ক. Bangladesh খ. India গ. Pakistan ঘ. Nepal উত্তর:ক
২১. 'চিম্বুক' পাহাড় কোথায় অবস্থিত? [জাতীয় বিশ্ববিদ্যালয় সেকশন অফিসার: ১৭]
 ক. রাঙ্গামাটি খ. বান্দরবান গ. খাগড়াছড়ি ঘ. সিলেট উত্তর:খ
২২. নীলগিরি পাহাড় কোথায় অবস্থিত? [প্রবাসী কল্যাণ ও বৈদেশিক কর্মসংস্থান মন্ত্রণালয়ের উপসহকারী পরিচালক: ১৭]
 ক. সিলেট খ. বান্দরবান গ. রাঙ্গামাটি ঘ. টেকনাফ উত্তর:খ
২৩. জয়ন্তিকা পাহাড় কোথায় অবস্থিত? [কন্ট্রোলার জেনারেল ডিফেন্স-এর কার্যালয়ের অধীন জুনিয়র অডিটর: ১৪]
 ক. ময়মনসিংহ খ. সিলেট গ. রাঙ্গামাটি ঘ. বান্দরবান উত্তর:খ
২৪. ময়মনসিংহ ও টাঙ্গাইল জেলার উঁচু ভূমিকে বলে— [প্রাথমিক বিদ্যালয় প্রধান শিক্ষক (চট্টগ্রাম বিভাগ): ০৮]
 ক. বরেন্দ্রভূমি খ. মধুপুর গড়
 গ. ভাওয়াল গড় ঘ. এর কোনোটিই নয় উত্তর:খ
২৫. বরেন্দ্রভূমি হলো— [মাধ্যমিক বিদ্যালয় সহকারী শিক্ষক: ১১]
 ক. সাম্প্রতিককালে প্রাবন সমভূমি খ. টারশিয়ারী যুগের পাহাড়
 গ. প্লাইস্টোসিনকালের সোপান ঘ. পাদদেশীয় পলল সমভূমি উত্তর:গ
২৬. প্লাইস্টোসিন চত্বর কোথায়? [জাহাঙ্গীরনগর বিশ্ববিদ্যালয় (ভূগোল ও পরিবেশবিদ্যা): ১৩-১৪]
 ক. সিলেট খ. মধুপুর গ. বান্দরবান ঘ. সুন্দরবন উত্তর:খ
২৭. রাজশাহীর উত্তরাংশ, বগুড়ার পশ্চিমাংশ, রংপুর ও দিনাজপুরের কিছু অংশ নিয়ে গঠিত— [১৯তম বিসিএস]
 ক. পলল গঠিত সমভূমি খ. বরেন্দ্রভূমি
 গ. উত্তরবঙ্গ ঘ. মহাস্থানগড় উত্তর:খ
২৮. বরেন্দ্রভূমি নামে পরিচিত— [প্রাথমিক বিদ্যালয় সহকারী শিক্ষক: ১৮/রাবি (আইন বিভাগ): ০৪-০৫]
 ক. ময়নামতি ও লালমাই পাহাড় খ. মধুপুর ও ভাওয়াল গড়
 গ. সুন্দরবন ঘ. রাজশাহী বিভাগের উত্তর-পশ্চিমাংশ উত্তর:ঘ
২৯. বাংলাদেশের কোন বিভাগে 'বরেন্দ্রভূমি' অবস্থিত? [চবি (ঘ ইউনিট): ০৬-০৭/ চবি (ঘ ইউনিট): ০৩-০৪]
 ক. সিলেট খ. রাজশাহী গ. খুলনা ঘ. বরিশাল উত্তর:খ

বাংলাদেশের স্থানীয় সরকার

- বাংলাদেশের স্থানীয় সরকার প্রধানত - ২ স্তর বিশিষ্ট (i. গ্রামভিত্তিক স্থানীয় সরকার, ii. শহর ভিত্তিক স্থানীয় সরকার)
- বাংলাদেশের গ্রাম ও শহরভিত্তিক স্থানীয় সরকার মোট - ৫ স্তর বিশিষ্ট।
- গ্রামভিত্তিক স্থানীয় সরকার - ৩ স্তর বিশিষ্ট (প্রথম - ইউনিয়ন পরিষদ, দ্বিতীয় - উপজেলা পরিষদ, তৃতীয় - জেলা পরিষদ)।
- শহর ভিত্তিক স্থানীয় সরকার - ২ স্তর বিশিষ্ট (প্রথম - পৌরসভা, দ্বিতীয় - সিটি কর্পোরেশন)।

ইউনিয়ন পরিষদ

- বর্তমান ইউনিয়ন পরিষদ আছে - ৪৫৭১ টি।
[Note: ২০১১ সালের আদমশুমারী অনুযায়ী - ৪৫৬২টি]
- ইউনিয়ন পরিষদ সৃষ্টি করা হয় - ১৯৭৩ সালে
- গ্রামাঞ্চলের স্থানীয় প্রতিষ্ঠান - ইউনিয়ন পরিষদ
- বাংলাদেশ সরকারের প্রশাসনের সর্বনিম্ন স্তর - ইউনিয়ন পরিষদ
- ইউনিয়ন পরিষদ গঠিত - ১৩ জন সদস্য নিয়ে (১ জন চেয়ারম্যান, ৩ জন নারী সদস্য ও ৯ জন সাধারণ সদস্য)।
- প্রথম ইউনিয়ন পরিষদ নির্বাচন হয় - ১৯৭৩ সালে।
- ইউনিয়ন পরিষদে নারীরা ভোটাধিকার লাভ করে - ১৯৯৭ সালে
- সবচেয়ে ছোট ইউনিয়ন - হাজীগঞ্জ, ভোলা (জনসংখ্যা ও আয়তন উভয় ক্ষেত্রেই)।
- দশম ইউনিয়ন পরিষদ নির্বাচন হয় - ২০২১ সালে।

উপজেলা

- বর্তমানে উপজেলা আছে - ৪৯৫ টি
- ২৬ জুলাই, ২০২১ NICAR ৩টি উপজেলা অনুমোদন দেন - ঈদগাঁও (কক্সবাজার), ডাসার (মাদারীপুর) ও মধ্যনগর (সুনামগঞ্জ)।
- উপজেলা ব্যবস্থা প্রবর্তন হয় - ১৯৮৩ সালে
- উপজেলা নির্বাচন হয় - ৫ বার (১ম - ১৯৮৫, ১৯৯০, ২০০৯, ২০১৪, সর্বশেষ - ২০১৯ সালে)
- উপজেলা ব্যবস্থা প্রবর্তন করেন - হোসাইন মুহাম্মদ এরশাদ।
- বাংলাদেশের সবচেয়ে বড় উপজেলা - শ্যামনগর, সাতক্ষীরা

থানা পরিষদ

- বর্তমান থানা আছে - ৬৫২টি (সর্বশেষ - ঈদগাঁও, কক্সবাজার)।
- আয়তনে সবচেয়ে বড় থানা - শ্যামনগর (সাতক্ষীরা)।
- আয়তনে সবচেয়ে ছোট থানা - ওয়ারী (ঢাকা)।
- জনসংখ্যায় বড় থানা - গাজীপুর সদর (গাজীপুর)।
- জনসংখ্যায় ছোট থানা - বিমানবন্দর থানা (ঢাকা)।

জেলা

- বাংলাদেশের বর্তমান জেলা আছে - ৬৪টি (৬৫ তম প্রস্তাবিত জেলা- ভৈরব)
- বাংলাদেশের প্রথম জেলা হয় - ১৬৬৬ সালে (চট্টগ্রাম)।
- আয়তনে বাংলাদেশের সবচেয়ে বড় জেলা - রাঙামাটি।
- নদী পথে সরাসরি ঢাকার সাথে সংযোগ নেই যে জেলা - রাঙামাটি।
- আয়তনে বাংলাদেশের সবচেয়ে ছোট জেলা - নারায়ণগঞ্জ।
- দেশ স্বাধীনের সময় জেলা ছিল - ১৯টি, উপকূলীয় জেলা - ১৯টি।
- রাষ্ট্রীয় বনভূমি নেই - ২৯টি জেলায়।
- জনসংখ্যায় সবচেয়ে বড় জেলা ও ঘনত্বের হার সবচেয়ে বেশি- ঢাকা জেলায়
- জনসংখ্যায় সবচেয়ে ছোট জেলা ও ঘনত্বের হার সবচেয়ে কম- বান্দরবানে
- বাংলাদেশের স্থানীয় সরকারের সর্বোচ্চ প্রশাসন - জেলা পরিষদ।

৫টি জেলার বানানের পরিবর্তন

- ৫ টি জেলার নাম বাংলা ও ইংরেজি পরিবর্তন করে একই করা হয় ২০১৮ সালের ২ এপ্রিল।

| জেলার নাম | পূর্ব বানান | বর্তমান বানান |
|-----------|-------------|---------------|
| বরিশাল | Barisal | Barishal |
| বগুড়া | Bogra | Bogura |
| চট্টগ্রাম | Chittagong | Chattogram |
| কুমিল্লা | Comilla | Cumilla |
| যশোর | Jessore | Jashore |

শহরভিত্তিক স্থানীয় প্রতিষ্ঠান

- শহরভিত্তিক স্থানীয় প্রতিষ্ঠান - ২টি। (পৌরসভা, সিটি কর্পোরেশন)

পৌরসভা

- বর্তমান পৌরসভা- ৩২৯টি। (সর্বশেষ পৌরসভা-বিশ্বনাথ, সিলেট)
- শহরাঞ্চলে সর্বনিম্ন স্থানীয় প্রশাসন - পৌরসভা।
- ঢাকা প্রথম পৌরসভা হয় - ১৮৬৪ সালে, প্রথম পৌরসভা নির্বাচন হয়- ১৯৭৩ সালে।

সিটি কর্পোরেশন

- মোট সিটি কর্পোরেশন - ১২টি (সর্বশেষ সিটি কর্পোরেশন ময়মনসিংহ, ২০১৮)।
- মিউনিসিপ্যাল কর্পোরেশন থেকে ঢাকা সিটি কর্পোরেশনে উন্নীত হয়- ১৯৯০ সালে
- সবচেয়ে বড় সিটি কর্পোরেশন- গাজীপুর,
- সবচেয়ে ছোট সিটি কর্পোরেশন - সিলেট
- দেশের প্রথম নারী মেয়র - সেলিনা হোসেন আইভী।
- ঢাকা সিটি কর্পোরেশন বিভক্ত হয় - ২০১১ সালে ২৯ নভেম্বর (ঢাকা উত্তর সিটি কর্পোরেশন ওয়ার্ড-৫৪টি, ঢাকা দক্ষিণ সিটি কর্পোরেশন ওয়ার্ড- ৭৫টি)।
- সিটি কর্পোরেশন সর্বনিম্ন একক- ওয়ার্ড, সিটি কর্পোরেশনের মেয়রকে বলা হয়- নগর পিতা
- ঢাকা সিটি কর্পোরেশনের প্রথম মেয়র- আবুল হাসনাত।
- ঢাকা সিটি কর্পোরেশনের প্রথম নির্বাচিত মেয়র-মোহাম্মদ হানিফ (যার নামে দেশের ১১.৮ কি.মি দৈর্ঘ্যের সবচেয়ে বড় ফ্লাইওভার তৈরি করা হয়েছে)।

◆◆ উপরের টপিকের সাথে জড়িত বিগত বছরের প্রশ্ন ◆◆

১. ঢাকা পৌরসভা কোন সালে প্রতিষ্ঠিত হয়েছিল? [১৬তম বিসিএস/রোকেয়া বিশ্ববিদ্যালয় (বি ইউনিট): ১৭-১৮]
ক. ১৯০৬ সালে খ. ১৮৬৪ সালে গ. ১৯১৯ সালে ঘ. ১৮৪০ সালে উত্তর:খ
২. ঢাকা সিটি কর্পোরেশনের প্রথম নির্বাচিত মেয়রের নাম কি? [প্রাথমিক অধিদপ্তরের পোলিটিক্যাল টেকনিশিয়ান: ২০]
ক. আনিসুল হক খ. মোহাম্মদ হানিফ
গ. সাইদ খোকন ঘ. সাদেক হোসেন খোকা উত্তর:খ
৩. ১৮৪৭ সালে ঢাকা শহরে পানি সরবরাহ করার জন্য প্রথম পানি সরবরাহ কার্যক্রম স্থাপিত হয়—[১৭তম বিসিএস/ বাংলাদেশ রেলওয়ে সহকারী কমান্ডেট: ০০]
ক. সদরঘাটে খ. চাঁদনীঘাটে গ. পোস্তগোলায় ঘ. শ্যামবাজারে উত্তর:খ
৪. স্থানীয় সরকার কাকে বলে? [মহা হিসাবরক্ষক ও নিরীক্ষক এর অধীনে 'অধীক্ষক': ৯৮]
ক. কোন দেশের বিভিন্ন এলাকাকে ক্ষুদ্র ক্ষুদ্র এলাকাতে কর আরোপসহ সীমিত ক্ষমতা দান করে যে স্থানীয় কর্তৃপক্ষ গঠন করা হয়
খ. অনির্বাচিত স্থানীয় সংস্থা গ. কেন্দ্রীয় সরকারের স্থানীয় প্রতিনিধি
ঘ. স্থানীয় সরকার তদারককারী কেন্দ্রীয় কর্মকর্তা উত্তর:ক
৫. বাংলাদেশে বর্তমানে কয় স্তরবিশিষ্ট স্থানীয় সরকার ব্যবস্থা চালু আছে? [২৫তম বিসিএস/১৮তম বিসিএস/জগন্নাথ বিশ্ববিদ্যালয় (ঘ ইউনিট): ১৫-১৬]
ক. ৩ খ. ৪ গ. ৫ ঘ. ৬ উত্তর:গ
৬. বাংলাদেশের উপজেলা ব্যবস্থা চালু হয় কত সালে? [কারা অধিদপ্তরের কারা তত্ত্বাবধায়ক: ১৩]
ক. ১৯৮২ খ. ১৯৮৩ গ. ১৯৮৪ ঘ. ১৯৮৫ উত্তর:খ
৭. বাংলাদেশে প্রথম উপজেলা নির্বাচন হয় কোন সালে? [জাককানইবি (ঘ ইউনিট): ১৫-১৬]
ক. ১৯৮৬ সালে খ. ১৯৮৩ সালে গ. ১৯৮৪ সালে ঘ. ১৯৮৫ সালে উত্তর:ঘ
৮. বাংলাদেশে স্থানীয় সরকার কাঠামোর সর্বনিম্ন স্তর কোনটি? [জনস্বাস্থ্য প্রকৌশল অধিদপ্তরের এসিমেটর: ১৮]
ক. থানা খ. উপজেলা গ. গ্রাম সরকার ঘ. ইউনিয়ন পরিষদ উত্তর:ঘ
৯. কতজন প্রতিনিধি নিয়ে ইউনিয়ন পরিষদ গঠিত হয়? [উপজেলা ও থানা শিক্ষা অফিসার: ০৫]
ক. ১৩ জন খ. ১২ জন গ. ৯ জন ঘ. ১৫ জন উত্তর:ক
১০. বাংলাদেশের প্রতিটি ইউনিয়ন পরিষদ সংরক্ষিত ৩টি মহিলা আসনসহ মোট কতজন সদস্য দ্বারা গঠিত হয়? [পল্লী উন্নয়ন বোর্ড এর মাঠকর্মী: ১৪]
ক. ১০ জন খ. ১২ জন গ. ১৪ জন ঘ. ১৩ জন উত্তর:ঘ
১১. স্থানীয় সরকারের কোন স্তরে মহিলাদের ব্যাপক ক্ষমতায়নের সুযোগ রাখা হয়েছে? [থানা শিক্ষা অফিস: ০৪]
ক. ইউনিয়ন পরিষদ খ. উপজেলা পরিষদ
গ. জেলা পরিষদ ঘ. গ্রাম সরকার উত্তর:ক
১২. সবচেয়ে কম বসতি কোন জেলায়? [সমাজসেবা পরিদপ্তরে উপতত্ত্বাবধায়ক: ০৫/ঢাবি (ঘ ইউনিট): ০২-০৩]
ক. রাঙ্গামাটি খ. খাগড়াছড়ি গ. বান্দরবান ঘ. ময়মনসিংহ উত্তর:গ
১৩. শহর এলাকায় স্থানীয় স্বায়ত্তশাসিত সংস্থার নাম কী? [কুমিল্লা বিশ্ববিদ্যালয় (খ ইউনিট): ১৪-১৫]
ক. থানা খ. ওয়ার্ড গ. মহল্লা ঘ. পৌরসভা উত্তর:ঘ
১৪. পৌরসভার চেয়ারম্যান বা সদস্য অপসারণের জন্য কত ভোটের প্রয়োজন হয়? [প্রাথমিক বিদ্যালয় প্রধান শিক্ষক (ঢাকা বিভাগ): ০৭]
ক. ১/৩ সদস্যের খ. ২/৩ সদস্যের গ. ৩/৪ সদস্যের ঘ. ৩/৫ সদস্যের উত্তর:খ
১৫. Municipalities (Pourashavas) of Bangladesh have been categorized on the basis on their- [Jahangirnagar University (Public Administration): 13-14]
ক. Population খ. Area
গ. Annual income ঘ. Utility Services উত্তর:ক

১৬. In Bangladesh, City Mayors are –[JU (Public Administration): 13-14]
 ক. appointed by the Government
 খ. elected the elected ward commissioners
 গ. elected by direct election
 ঘ. selected by the Government
 উত্তর:গ
১৭. The smallest administrative unit in the cities of Bangladesh is –/বাংলাদেশে সিটি এলাকায় ক্ষুদ্রতম প্রশাসনিক একক কি? [Bangladesh Bank Officer: 01]
 ক. Upazila
 খ. Thana
 গ. Ward
 ঘ. None of these
 উত্তর:গ
১৮. Which of the following is the seventh division of Bangladesh?/বাংলাদেশের সপ্তম বিভাগ কোনটি? [MTBL Probationary Officer: 12/ Bangladesh Bank Asst. Director: 10]
 ক. Sylhet
 খ. Barisal
 গ. Rangpur
 ঘ. Mymensingh
 উত্তর:গ
১৯. বাংলাদেশের জেলাভিত্তিক সবচেয়ে ছোট প্রশাসনিক বিভাগ— [ঢাবি (খ ইউনিট): ০৮-০৯]
 ক. ময়মনসিংহ
 খ. বরিশাল বিভাগ
 গ. রাজশাহী বিভাগ
 ঘ. খুলনা বিভাগ
 উত্তর:ক
২০. কোন বিভাগে জেলার সংখ্যা সর্বোচ্চ? [৮ম বেসরকারি প্রভাষক নিবন্ধন: ১২]
 ক. ঢাকা
 খ. চট্টগ্রাম
 গ. রাজশাহী
 ঘ. খুলনা
 উত্তর:ক
২১. How many districts constitute Dhaka Division? ঢাকা বিভাগে কয়টি জেলা আছে? [EXIM Bank Ltd. Officer (Cash): 11/ ২২তম বিসিএস/ঢাকা বিশ্ববিদ্যালয় (ঘ ইউনিট): ১৭-১৮]
 ক. ১৩
 খ. ১৬
 গ. ১৭
 ঘ. ১৮
 উত্তর:ক
২২. How many districts are there in Rajshahi division?/রাজশাহী বিভাগে কয়টি জেলা আছে? [Jamuna Bank Ltd.: 12/Maritime Bank Ltd. Probationary Officer: 11]
 ক. ৮
 খ. ১১
 গ. ১৩
 ঘ. ১০
 উত্তর:ক
২৩. ২০১০ সালে গঠিত রংপুর বিভাগে কতটি জেলা রয়েছে? [খাদ্য অধিদপ্তরে খাদ্য পরিদর্শক: ১১]
 ক. ৪টি
 খ. ৬টি
 গ. ৭টি
 ঘ. ৮টি
 উত্তর:ঘ
২৪. ময়মনসিংহ বিভাগ কয়টি জেলা নিয়ে গঠিত? [আইন, বিচার ও সংসদ বিষয়ক মন্ত্রণালয়ের সাব-রেজিস্ট্রার: ১৬]
 ক. ৩টি
 খ. ৪টি
 গ. ৫টি
 ঘ. ৭টি
 উত্তর:খ
২৫. Magura district is located in _____ division. [জাবি (সি১ ইউনিট): ১৫-১৬]
 ক. Barishal
 খ. Khulna
 গ. Rajshahi
 ঘ. Dhaka
 উত্তর:খ
২৬. নওগাঁ জেলা কোন বিভাগে অবস্থিত? [বাংলাদেশ পরিসংখ্যান ব্যুরোর পরিসংখ্যান জুনিয়র অ্যাসিস্টেন্ট অফিসার: ১৪]
 ক. দিনাজপুর
 খ. বরিশাল
 গ. রাজশাহী
 ঘ. ঢাকা
 উত্তর:গ
২৭. Which is the smallest district in Rajshahi Division?/রাজশাহী বিভাগের ক্ষুদ্রতম জেলা কোনটি? [বাংলাদেশ ব্যাংক অফিসার: ১৫]
 ক. Joypurhat
 খ. Naogaon
 গ. Chapainowabgonj
 ঘ. Natore
 উত্তর:ক
২৮. বাংলাদেশের বৃহত্তর জেলা কতটি? [৩৬তম বিসিএস]
 ক. ১৭টি
 খ. ২০টি
 গ. ৬৪টি
 ঘ. ১৯টি
 উত্তর:ক
২৯. The number of administrative districts in Bangladesh are
 বাংলাদেশে জেলার সংখ্যা কত? [IFIC Bank Ltd. Probationary Officer: 92/২০তম বিসিএস]
 ক. ২১
 খ. ৬৪
 গ. ৪৬০
 ঘ. ৪৯০
 উত্তর:খ
৩০. Name of the proposed sixty-fifth district of Bangladesh is –/বাংলাদেশের প্রস্তাবিত ৬৫তম জেলার নাম কি? [NCC Bank Ltd. Probationary Officer: 09]
 ক. Sonagazi
 খ. Tungipara
 গ. Bhairab
 ঘ. Araihasar
 উত্তর:গ

৩১. তিতাস উপজেলা কোন জেলায় অবস্থিত? [২৫তম বিসিএস/৬ষ্ঠ বেসরকারি শিক্ষক নিবন্ধন: ১০]

ক. নোয়াখালী

খ. কুমিল্লা

গ. রংপুর

ঘ. সিলেট

উত্তর:খ

৩২. বাংলাদেশের সবচেয়ে ঘনবসতিপূর্ণ জেলা কোনটি? [খাদ্য অধিদপ্তরে খাদ্য পরিদর্শক: ১১]

ক. কুমিল্লা

খ. ঢাকা

গ. ময়মনসিংহ

ঘ. চট্টগ্রাম

উত্তর:খ

বাংলাদেশের অবস্থান



- বাংলাদেশের অবস্থান $20^{\circ}38'$ থেকে $26^{\circ}38'$ উত্তর অক্ষাংশ। $88^{\circ}01'$ পূর্ব দ্রাঘিমা থেকে $92^{\circ}45'$ পূর্ব দ্রাঘিমাংশে অবস্থিত।
- বাংলাদেশ উত্তর গোলার্ধের দেশ এবং মূল মধ্যরেখার পূর্ব দিকে অবস্থিত।
- বাংলাদেশের উপর দিয়ে দুটি আন্তর্জাতিক রেখা অতিক্রম করেছে- 90° পূর্ব দ্রাঘিমা রেখা এবং ট্রপিক অব ক্যানসার বা কর্কটক্রান্তি রেখা।
- বাংলাদেশের প্রতিপাদ স্থান- চিলির নিকট প্রশান্ত মহাসাগরে।

- লন্ডনের গ্রিনিচ মান মন্দির থেকে ঢাকার সময়ের পার্থক্য- GMT+6
- ১ ডিগ্রি = ৪ মিনিটের পার্থক্য হয়।
- GMT পূর্ণরূপ- (Greenwich Mean time) যা সময় গণনার সাথে জড়িত।
- বঙ্গবন্ধু শেখ মুজিবুর রহমান মান মন্দির/মহাকাশ অবলোকন কেন্দ্র নির্মিত হচ্ছে-ভাঙ্গা ফরিদপুর।
- বাংলাদেশ আয়তনে পৃথিবীর - ৯৪ তম দেশ।
- বাংলাদেশ জনসংখ্যায় পৃথিবীর - ৮ম তম দেশ।
- বাংলাদেশ এশিয়া মহাদেশে জনসংখ্যায় - ৫ম দেশ।
- বাংলাদেশ মুসলিম বিশ্বে জনসংখ্যায় - ৪র্থ দেশ।
- বাংলাদেশ আয়তনে দক্ষিণ এশিয়ার - ৪র্থ দেশ।
- বাংলাদেশ জনসংখ্যায় দক্ষিণ এশিয়ায় - ৩য় দেশ।
- বাংলাদেশের সীমানা আছে - ২টি দেশের সাথে (ভারত, মিয়ানমার)

বাংলাদেশের ভৌগোলিক সীমানা-

| | |
|--------|--|
| উত্তর | ভারতের পশ্চিমবঙ্গ, মেঘালয় ও আসাম |
| দক্ষিণ | বঙ্গোপসাগর, আন্দামান ও নিকোবর দ্বীপপুঞ্জ |
| পূর্ব | ভারতের আসাম, ত্রিপুরা, মিজোরাম এবং মিয়ানমার |
| পশ্চিম | ভারতের পশ্চিমবঙ্গ |

সীমান্ত বাহিনী

| | |
|----------------------------|------------------------------|
| বাংলাদেশ | বর্ডার গার্ড বাংলাদেশ (BGB) |
| বাংলাদেশের উপকূলীয় বাহিনী | কোস্ট গার্ড |
| ভারত | বর্ডার সিকিউরিটি ফোর্স (BSF) |
| মিয়ানমার | বর্ডার গার্ড পুলিশ (BGP) |
| পাকিস্তান | রেঞ্জার্স |

সেভেন সিস্টার'স

বাংলাদেশের উত্তর-পূর্বাঞ্চলে ভারতের ৭টি কেন্দ্রশাসিত রাজ্যকে বলে- সেভেন সিস্টার'স

- মনে রাখার টেকনিক: আমিত্রি মে অনাম-(আ= আসাম, মি= মিজোরাম, ত্রি = ত্রিপুরা, মে= মেঘালয়, অ = অরুণাচল, না = নাগাল্যান্ড, ম = মণিপুর)
- ভারতের মোট রাজ্য - ২৮ টি সর্বশেষ - তেলেঙ্গানা যা অন্ধ্রপ্রদেশ ভেঙ্গে সৃষ্টি করা হয়।
[Note: ২০১৯ সালে ৫ আগস্ট ভারতের সংবিধানের ৩৭০ এবং ৩৫ক. ধারা পরিবর্তন করলে কাশ্মীর বিশেষ রাজ্যের মর্যাদা হারায়]
- ভারতের কেন্দ্র শাসিত রাজ্য- ৭টি এবং কেন্দ্র শাসিত অঞ্চল- ৮টি।
- বাংলাদেশের সীমান্তে ভারতের মোট রাজ্য আছে -৫টি।
- “ভারতের সেভেন সিস্টার'স”এর অন্তর্ভুক্ত রাজ্য - ৭টি।
- সেভেন সিস্টার'সভুক্ত রাজ্য বাংলাদেশের সীমানায় আছে-৪টি।
- সেভেন সিস্টার'স ভারতে মূল ভূখণ্ড থেকে সেভেন সিস্টার'স কে পৃথক করেছে- শিলিগুড়ি করিডোর

- বাংলাদেশের সাথে ভারতের যে রাজ্যের সীমান্ত সবচেয়ে বেশি – পশ্চিমবঙ্গ
- বাংলাদেশের সাথে ভারতের যে রাজ্যের সীমান্ত সবচেয়ে কম – আসাম
- বাংলাদেশের যে বিভাগের সাথে ভারতের সীমান্ত নেই – ঢাকা, বরিশাল
- মিয়ানমারের সাথে সীমান্ত আছে বাংলাদেশের – চট্টগ্রাম বিভাগের।
- বাংলাদেশ ও মিয়ানমার উভয় দেশের সাথে ভারতের যে রাজ্যের সীমানা আছে – মিজোরাম।
- ভারত ও নেপালের মধ্যে অমীমাংসিত ভূখন্ড- কালাপানী, লেপুলেখ
- বাংলাদেশ ও নেপালের মধ্যে রয়েছে যে ভূখন্ড – শিলিগুড়ি করিডোর।
- চীন, ভূটান ও ভারতের মধ্যে সীমান্তবর্তী স্থান – ডোকলাম।
- ভারত ও পাকিস্তানের মধ্যে দ্বন্দ্ব রয়েছে – সিয়াচিন হিমবাহ (সবচেয়ে উঁচু যুদ্ধক্ষেত্র)।
- বাংলাদেশ ও মিয়ানমারের মধ্যে সীমান্তবর্তী স্থান – মংডু, ঘুমধুম।
- আসাম ভিত্তিক গেরিলা দল – উলফা



◆◆ উপরের টপিকের সাথে জড়িত বিগত বছরের প্রশ্ন ◆◆

১. বাংলাদেশ এশিয়ার কোন অঞ্চলে অবস্থিত? [জাতীয় নিরাপত্তা গোয়েন্দা সংস্থা (NSI)-এর সহকারী পরিচালক: ১৭]
 ক. দক্ষিণ-পূর্ব এশিয়া
 খ. দক্ষিণ এশিয়া
 গ. মধ্য এশিয়া
 ঘ. দক্ষিণ-দক্ষিণ পূর্ব এশিয়া
 উত্তর:খ
২. বাংলাদেশের ভৌগোলিক অবস্থান কোনটি? [৩৬তম বিসিএস]
 ক. ২২°৩০' থেকে ২০°৩৪' দক্ষিণ অক্ষাংশে
 খ. ৮০°৩১' থেকে ৮০°৯০' দ্রাঘিমাংশে
 গ. ৩৪°২৫' থেকে ৩৮' উত্তর অক্ষাংশে
 ঘ. ৮৮°০১' থেকে ৯২°৪১' পূর্ব দ্রাঘিমাংশে
 উত্তর:ঘ
৩. বাংলাদেশের অবস্থান উত্তর অক্ষাংশের—[তথ্য মন্ত্রণালয়ের সহকারী পরিচালক (গ্রেড-২): ০৩]
 ক. ২০°৩৪' – ২৬°৩৮'
 খ. ২১°৩১' – ২৬°৩৩'
 গ. ২০°৩৪' – ২৬°৩৮'
 ঘ. ২০°২০' – ২৫°২৬'
 উত্তর:ক
৪. নিম্নলিখিত কোনটির উপর বাংলাদেশ অবস্থিত? [২০তম বিসিএস/জগন্নাথ বিশ্ববিদ্যালয় (গ ইউনিট): ০৫-০৬]
 ক. ট্রপিক অব ক্যাপ্রিকন
 খ. ট্রপিক অব ক্যানসার
 গ. ইকুয়েটর
 ঘ. আর্কটিক সার্কেল
 উত্তর:খ
৫. ভৌগোলিকভাবে গুরুত্বপূর্ণ একটি কাল্পনিক রেখা বাংলাদেশের উপর দিয়ে গিয়েছে, সেটি হচ্ছে—[১২তম বিসিএস/১০ম বিসিএস/প্রাক-প্রাথমিক সহকারী শিক্ষক (মুক্তিযোদ্ধা): ১৬]
 ক. মূল মধ্যরেখা
 খ. কর্কট ক্রান্তি রেখা
 গ. মকর ক্রান্তি রেখা
 ঘ. আন্তর্জাতিক তারিখ রেখা
 উত্তর:খ

৬. **কর্কটক্রান্তি রেখা**—[১৬তম বিসিএস/উপজেলা ও থানা শিক্ষা অফিসার: ০৫/মহাহিসাব নিরীক্ষক হিসাবরক্ষণ কর্মকর্তা: ৯৬]
ক. বাংলাদেশের উত্তর সীমান্ত দিয়ে গিয়েছে খ. বাংলাদেশের দক্ষিণ সীমান্ত দিয়ে গিয়েছে
গ. বাংলাদেশের মধ্যখান দিয়ে গিয়েছে ঘ. বাংলাদেশ হতে অনেক দূরে অবস্থিত **উত্তর:গ**
৭. **নিচের কোন রেখাটি বাংলাদেশের মধ্যখান দিয়ে গিয়েছে?**[বরিশাল বিশ্ববিদ্যালয় (খ ইউনিট): ১৫-১৬/ঢাকা বিশ্ববিদ্যালয় (ঘ ইউনিট): ০২-০৩]
ক. বিষুবরেখা খ. মকরক্রান্তি রেখা গ. কর্কটক্রান্তি রেখা ঘ. সুমেরু রেখা **উত্তর:গ**
৮. **বাংলাদেশের মোট আয়তন**—[উপজেলা পরিসংখ্যান কর্মকর্তা: ১০/ঢাকা বিশ্ববিদ্যালয় (খ ইউনিট): ০৩-০৪]
ক. ১,৪৭,৭৭০ বর্গ কি.মি. খ. ১,৪৬,৭৮০ বর্গ কি.মি.
গ. ১,৪৭,৫৭০ বর্গ কি.মি. ঘ. ১,৪৬,৮৫০ বর্গ কি.মি. **উত্তর:গ**
৯. **আয়তনের দিক দিয়ে বিশ্বে বাংলাদেশের অবস্থান কত?** [আমদানি-রপ্তানি অধিদপ্তরের নির্বাহী অফিসার: ০৭]
ক. ৯৪তম খ. ৯৫তম গ. ১০০তম ঘ. ১০৫তম **উত্তর:ক**
১০. **বাংলাদেশের সবচেয়ে উত্তরের জেলা কোনটি?**[২২তম বিসিএস/১৪তম বিসিএস/প্রাথমিক শিক্ষা অধিদপ্তর: ১৮]
ক. দিনাজপুর খ. ঠাকুরগাঁ গ. লালমনিরহাট ঘ. পঞ্চগড় **উত্তর:ঘ**
১১. **বাংলাদেশের সর্ব উত্তরের উপজেলা (থানা) এর নাম কি?**[খাদ্য অধিদপ্তরের খাদ্য পরিদর্শক: ১১/ রেজিস্টার্ড প্রাথমিক বিদ্যালয় সহকারী শিক্ষক: ১১/ইসলামী বিশ্ববিদ্যালয়: ০৫-০৬]
ক. টেকনাফ খ. বাংলাবান্ধা গ. শিবগঞ্জ ঘ. তেঁতুলিয়া **উত্তর:ঘ**
১২. **In which district is 'Tetulia' located?** [EXIM Bank Ltd. MTO: 10]
ক. Thakurgaon খ. Dinajpur গ. Panchagarh ঘ. Cox's Bazar **উত্তর:গ**
১৩. **Which one is the northern most tip of Bangladesh?**/বাংলাদেশের সবচেয়ে উত্তরে অবস্থিত স্থান কোনটি? [City Bank Ltd. Officer: 01/AB Bank Ltd.: 92/১৭তম বিসিএস]
ক. Teknaf খ. Tetulia গ. Banglabandha ঘ. Panchagar **উত্তর:গ**
১৪. **বাংলাবান্ধা কোন জেলায় অবস্থিত?**[বরিশাল বিশ্ববিদ্যালয় (খ ইউনিট): ১৩-১৪]
ক. কুড়িগ্রাম খ. ঠাকুরগাঁও গ. পঞ্চগড় ঘ. জয়পুরহাট **উত্তর:গ**
১৫. **টেকনাফ ও তেঁতুলিয়া কোন দুটি জেলায় অবস্থিত?**[ঢাবি (খ ইউনিট): ৯৯-০০]
ক. বান্দরবান ও নীলফামারী খ. কক্সবাজার ও দিনাজপুর
গ. চট্টগ্রাম ও কুড়িগ্রাম ঘ. কক্সবাজার ও পঞ্চগড় **উত্তর:ঘ**
১৬. **Which is the southern most district in Bangladesh?** [বাতিলকৃত ২৪তম বিসিএস]
ক. Chattogram খ. Bhola গ. Patuakhali ঘ. Cox's Bazar **উত্তর:ঘ**
১৭. **বাংলাদেশের সর্ব দক্ষিণের উপজেলার নাম কি?** [বাংলাদেশ পল্লী উন্নয়ন বোর্ডের উপজেলা পল্লী উন্নয়ন কর্মকর্তা: ১৩]
ক. রানুনিয়া খ. রামু গ. টেকনাফ ঘ. লামা **উত্তর:গ**
১৮. **বাংলাদেশের সর্ব দক্ষিণে কোনটি অবস্থিত?** [জনশক্তি, কর্মসংস্থান ও প্রশিক্ষণ ব্যুরোর উপ-সহকারী পরিচালক: ০১]
ক. দক্ষিণ তালপট্টি খ. সেন্টমার্টিন গ. নিব্বুম ঘ. ভোলা **উত্তর:খ**
১৯. **বাংলাদেশের সর্ব দক্ষিণের ইউনিয়নের নাম কি?** [পরিবার পরিকল্পনা অধিদপ্তর অফিসার অফিস সহকারী কাম কম্পিউটার অপারেটর: ১১]
ক. বুড়িমারী খ. তেঁতুলিয়া গ. সেন্টমার্টিন ঘ. পেকুয়া **উত্তর:গ**
২০. **বাংলাদেশের সবচেয়ে পূর্বের উপজেলা**— [বিদ্যুৎ উন্নয়ন বোর্ডের অফিস সহকারী: ১২]
ক. টেকনাফ খ. রুমা গ. থানচি ঘ. পঞ্চগড় **উত্তর:গ**
২১. **বাংলাদেশের সর্বপশ্চিমে অবস্থিত জেলা**—[ঢাবি (খ ইউনিট): ০০-০১]
ক. ঠাকুরগাঁও খ. পঞ্চগড় গ. চাঁপাইনবাবগঞ্জ ঘ. সাতক্ষীরা **উত্তর:গ**
২২. **বাংলাদেশের সর্ব দক্ষিণ-পশ্চিমের থানা কোনটি?** [পি.এস.সি সহকারী পরিচালক: ৯৮]
ক. কালীগঞ্জ খ. শ্যামনগর গ. পাইকগাছা ঘ. কয়রা **উত্তর:খ**

বাংলাদেশের সীমান্ত দৈর্ঘ্য

- বাংলাদেশের মোট আয়তন- ১,৪৭,৬১০ বর্গ কি.মি/ ৫৬,৯৯৩ বর্গমাইল।
- বাংলাদেশের মোট সীমান্ত দৈর্ঘ্য- ৫,১৩৮ কি.মি.
- ভূগোল বই অনুযায়ী মোট সীমান্ত দৈর্ঘ্য- ৪,৭১৯ কি.মি.
- মোট স্থল সীমানা- ৪,৪২৭ কি. মি.
- উপকূলীয় সীমানা/তটরেখার দৈর্ঘ্য - ৭১১ কি. মি.
- ভূগোল বই অনুযায়ী মোট উপকূলীয় সীমানা- ৭,১৬ কি.মি.
- ভারতের সাথে সীমান্ত দৈর্ঘ্য- ৪,১৫৬ কি. মি. (BGB রিপোর্ট)/৩,৭১৫ কি.মি. (৯ম ও ১০ম ভূগোল বই)।
- মিয়ানমারের সাথে সীমান্ত দৈর্ঘ্য- ২৭১/২৮০/২৮৩ কি.মি.।

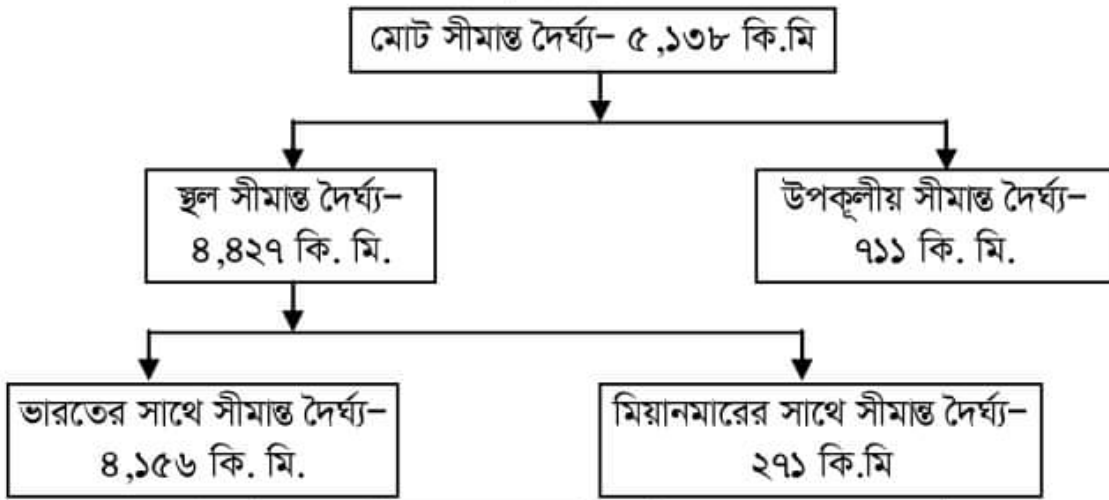

◆◆ উপরের টপিকের সাথে জড়িত বিগত বছরের প্রশ্ন ◆◆

১. বাংলাদেশের মোট সীমান্ত দৈর্ঘ্য কত? [চতুর্দশ বেসরকারি শিক্ষক নিবন্ধন (স্থল-২): ১৭]
ক. ৫১৩৮ কি.মি. খ. ৫১৪০ কি.মি. গ. ৫১৪৪ কি.মি. ঘ. ৫১৫০ কি.মি. উত্তর:ক
নোট: উইকিপিডিয়া ও প্রচলিত তথ্য মতে বাংলাদেশের মোট সীমান্ত দৈর্ঘ্য ৫১৩৮ কি.মি. এবং নবম-দশম শ্রেণির ভূগোল বই অনুযায়ী বাংলাদেশের মোট সীমান্ত দৈর্ঘ্য ৪৭১৯ কি.মি.
২. Bangladesh share km border with Myanmar. [JU (CI Unit- Set5): 15-16]
A. 271 B. 275 C. 370 D. 300 Ans:A
৩. বাংলাদেশের মোট সীমানার দৈর্ঘ্য (জল ও স্থলসহ) কত? [থানা সহকারী শিক্ষা অফিসার: ৯৯]
ক. ৫৫০০ মাইল খ. ৪৪২৪ মাইল গ. ৩২২০ মাইল ঘ. ২৯২৮ মাইল উত্তর:ঘ
৪. বাংলাদেশের স্থল সীমানার দৈর্ঘ্য কত কিলোমিটার? [ঢাকা বিশ্ববিদ্যালয় (ঘ ইউনিট): ৯৭-৯৮]
ক. ৫১১১ খ. ৪৪২৭ গ. ২৯৮০ ঘ. ৮২৫০ উত্তর:খ
৫. বাংলাদেশের সমুদ্র উপকূলের মোট দৈর্ঘ্য কত? [প্রবাসী কল্যাণ ও বৈদেশিক কর্মসংস্থান মন্ত্রণালয়ের পরিচালক: ০৫]
ক. ৬০০ কি.মি. খ. ৬৫০ কি.মি. গ. ৭১১ কি.মি. ঘ. ৮০০ কি.মি. উত্তর:গ
নোট: ভূগোল বই অনুযায়ী ৭১৬ কি.মি. কিন্তু উইকিপিডিয়া অনুযায়ী ৭১১ কি.মি.।
৬. বাংলাদেশের সমুদ্র উপকূলের দৈর্ঘ্য কত? [চট্টগ্রাম বিশ্ববিদ্যালয় (ছ ইউনিট): ০৭-০৮]
ক. ৭১৫ কি.মি. খ. ৭২৪ কি.মি. গ. ৭৮০ কি.মি. ঘ. ৮৬৫ কি.মি. উত্তর:ক
৭. বাংলাদেশের সমুদ্র উপকূলের দৈর্ঘ্য কত? [শ্রম অধিদপ্তর এর রেজিস্টার: ০০]
ক. ৪৫০ মাইল খ. ৪৬০ মাইল গ. ৪৪৫ মাইল ঘ. ৪৩৫ মাইল উত্তর:গ

৮. বাংলাদেশের সাথে কয়টি দেশের আন্তর্জাতিক সীমান্ত রয়েছে? [পরিসংখ্যান ব্যুরোর পরিসংখ্যান সহকারী: ১৬]
ক. ১টি খ. ২টি গ. ৩টি ঘ. ৪টি উত্তর:খ
৯. যে দুটি দেশের সাথে বাংলাদেশের সীমানা রয়েছে সে দুটির নাম কি? [প্রাথমিক বিদ্যালয়ের শিক্ষক: ১৮]
ক. ভারত ও ভুটান খ. ভারত ও মালদ্বীপ
গ. ভারত ও নেপাল ঘ. ভারত ও মিয়ানমার উত্তর:ঘ
১০. ভারতের সাথে বাংলাদেশের সীমান্ত দৈর্ঘ্য কত? [জবি (ঘ): ১৪-১৫/ ঢাকা বিশ্ববিদ্যালয় (খ ইউনিট): ০৫-০৬]
ক. ৩৩০০ কি.মি. খ. ৩৫৩৭ কি.মি. গ. ৩৭১৫ কি.মি. ঘ. ৩৯৩৫ কি.মি. উত্তর:গ
১১. বাংলাদেশের সাথে ভারতের সীমানা কত? [৩৬তম বিসিএস/ শ্রম অধিদপ্তরের সহকারী শ্রম পরিচালক: ০৬]
ক. ৫১৩৮ কি.মি. খ. ৪৩৭১ কি.মি. গ. ৪১৫৬ কি.মি. ঘ. ৩৯৭৮ কি.মি. উত্তর:গ

বাংলাদেশের সীমান্তবর্তী জেলা

- বাংলাদেশের মোট জেলা- ৬৪টি, বাংলাদেশের সীমান্তবর্তী জেলা - ৩২টি।
- ভারতের সাথে সীমান্তবর্তী জেলা (৩০টি)
- মিয়ানমারের সাথে সীমান্তবর্তী জেলা - ৩টি (রাঙামাটি, বান্দরবান, কক্সবাজার)।
- ভারত ও মিয়ানমার উভয় দেশের সাথে সীমানা আছে- রাঙামাটির।
- পার্বত্য চট্টগ্রামের যে জেলার সাথে ভারতের সীমান্ত নেই- বান্দরবান।
- পার্বত্য চট্টগ্রামের যে জেলার সাথে মিয়ানমারের সীমান্ত নেই- খাগড়াছড়ি।
- পার্বত্য চট্টগ্রামের জেলা নয় কিন্তু একমাত্র যে জেলা মিয়ানমারের সীমান্তবর্তী- কক্সবাজার।

বাংলাদেশের সীমান্তবর্তী স্থান

| | | | |
|--------------------|------------|----------------------------|------------|
| রৌমারী, বড়াইবাড়ি | কুড়িগ্রাম | তামাবিল, নয়গ্রাম, পাদুয়া | সিলেট |
| বুড়িমারী | লালমনিরহাট | বড়লেখা, ডোমাবাড়ি | মৌলভীবাজার |
| চিলাহাটি | নীলফামারী | চুনারুঘাট | হবিগঞ্জ |
| নালিতাবাড়ি | শেরপুর | বিলোনিয়া | ফেনী |
| হালুয়াঘাট | ময়মনসিংহ | চৌদ্দগ্রাম, বিবির বাজার | কুমিল্লা |

◆ উপরের টপিকের সাথে জড়িত বিগত বছরের প্রশ্ন ◆

১. বাংলাদেশের স্থানীয় জনগোষ্ঠী নয়- [ঢাকা বিশ্ববিদ্যালয় (খ ইউনিট): ১০-১১]
ক. গারো খ. মনিপুর গ. রোহিঙ্গা ঘ. সাঁওতাল উত্তর:গ
২. রাখাইন প্রদেশের পূর্ব নাম ছিল- [স্বাস্থ্য ও পরিবার কল্যাণ মন্ত্রণালয়ের কমিউনিটি হেলথ কেয়ার প্রোগ্রাম ইন্টার: ১৮]
ক. আরাকান খ. চন্দ্রদ্বীপ গ. মগধরাজ্য ঘ. ইয়াঙ্গুন উত্তর:ক
৩. মিয়ানমারে রোহিঙ্গারা তাদের নাগরিকত্ব হারায়- [৩৮তম বিসিএস]
ক. ১৯৬২ সনে খ. ১৯৮৬ সনে গ. ১৯৭৮ সনে ঘ. ১৯৮২ সনে উত্তর:ঘ
৪. 'মংডু' কোন দুটি দেশের সীমান্ত এলাকা? [৩৫তম বিসিএস/জগন্নাথ বিশ্ববিদ্যালয় (বি ইউনিট): ১৭-১৮]
ক. বাংলাদেশ-মিয়ানমার খ. বাংলাদেশ-ভারত
গ. মিয়ানমার-চীন ঘ. ভারত-মিয়ানমার উত্তর:ক
৫. মিয়ানমার কর্তৃক গঠিত রোহিঙ্গা সংক্রান্ত কমিশনের নাম কী? [ঢাকা বিশ্ববিদ্যালয় (ঘ ইউনিট): ১৭-১৮]
ক. নাথান কমিশন খ. চিলকট কমিশন গ. আনান কমিশন ঘ. কোনোটিই নয় উত্তর:গ

বাংলাদেশের দিক ভিত্তিক অবস্থান

| উত্তর | দক্ষিণ | পূর্ব | পশ্চিম |
|--|---|--|---|
| স্থান- জায়গিরজোত ইউনিয়ন -বাংলাবান্ধা থানা - তেঁতুলিয়া জেলা - পঞ্চগড় | স্থান-ছেঁড়া দ্বীপ ইউনিয়ন-সেন্টমার্টিন থানা - টেকনাফ জেলা - কক্সবাজার | স্থান-আখাইনঠং ইউনিয়ন- রেমাক্রি থানা - থানচি জেলা - বান্দরবান | স্থান- মনাকশা ইউনিয়ন- মনাকশা থানা- শিবগঞ্জ জেলা- চাঁপাইনবাবগঞ্জ |

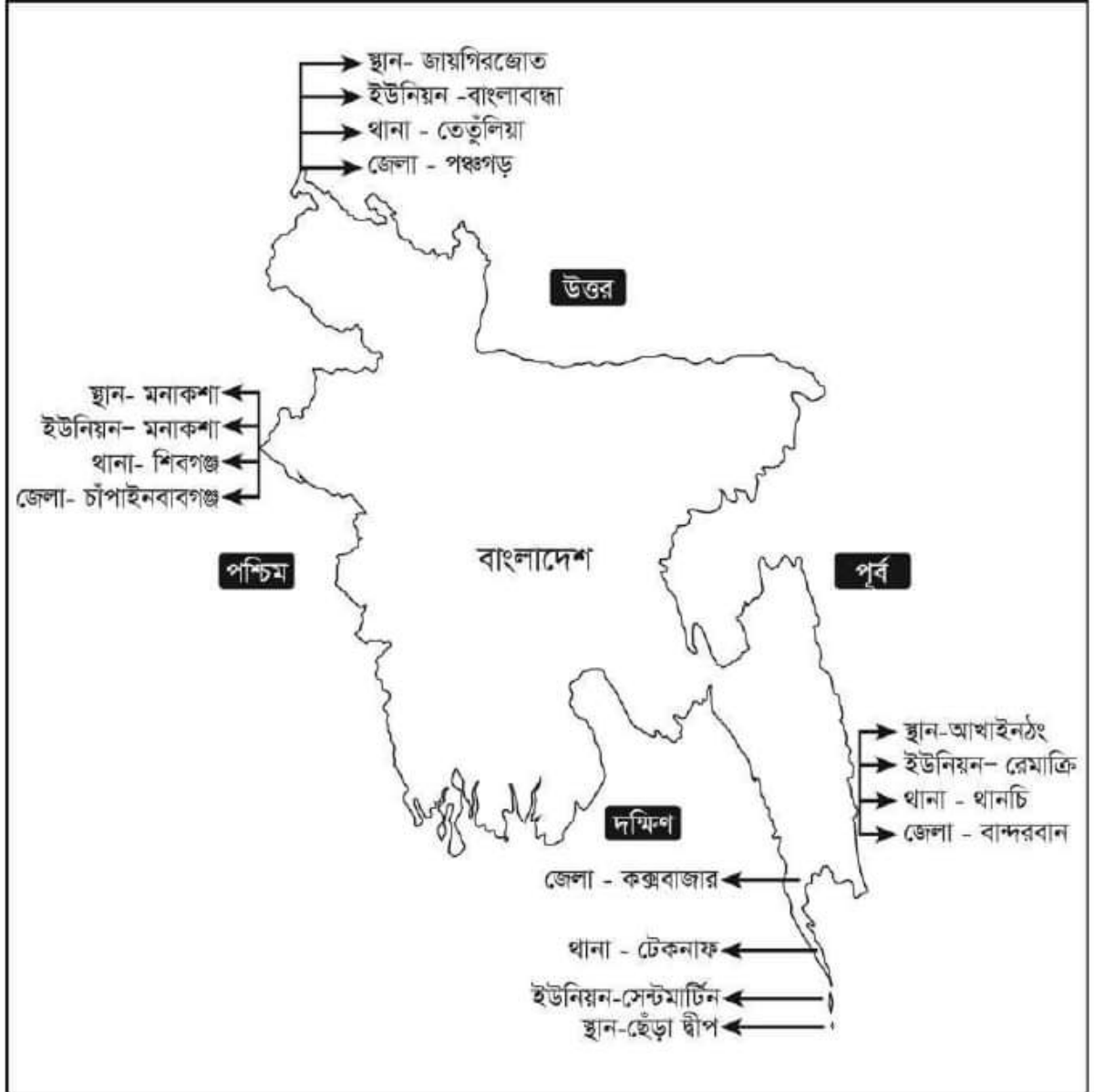

◆◆ উপরের টপিকের সাথে জড়িত বিগত বছরের প্রশ্ন ◆◆

- বাংলাদেশের সীমান্তবর্তী ভারতের রাজ্য কয়টি? [চট্টগ্রাম বিশ্ববিদ্যালয় (ডি ইউনিট): ০৭-০৮]
ক. ৫ খ. ৭ গ. ১০ ঘ. ১২ উত্তর:ক
- Which of the division of Bangladesh has no border connection with India?
বাংলাদেশের কোন বিভাগের সাথে ভারতের কোন সীমান্ত সংযোগ নেই? [ঢাবি (ঘ ইউনিট): ১২-১৩]
ক. খুলনা খ. বরিশাল ও ঢাকা গ. রাজশাহী ঘ. চট্টগ্রাম উত্তর:খ

৩. বাংলাদেশের মোট সীমান্তবর্তী জেলা কয়টি? [জগন্নাথ বিশ্ববিদ্যালয় (বি ইউনিট): ১৪-১৫]
- ক. ৩০ টি খ. ৩৩ টি গ. ৩৪ টি ঘ. ৩২ টি উত্তর:ঘ
৪. How many districts of Bangladesh have borders with India?
ভারতের সাথে বাংলাদেশের সীমান্ত জেলা কয়টি? [BFIDC Assistant Manager: 13]
- A. 24 B. 30 C. 32 D. 35 Ans:B
৫. বাংলাদেশের কোন জেলাটি বাংলাদেশ-ভারত সীমান্তের মধ্যে নয়? [৩২তম বিসিএস]
- ক. পঞ্চগড় খ. সাতক্ষীরা গ. হবিগঞ্জ ঘ. কক্সবাজার উত্তর:ঘ
৬. কোন জেলা ভারতের সীমান্তের সাথে নয়? [দুরীতি দমন কমিশনের উপ-সহকারী পরিচালক: ১০]
- ক. ঠাকুরগাঁও খ. রংপুর গ. চাঁপাইনবাবগঞ্জ ঘ. বাগেরহাট উত্তর:ঘ
৭. বাংলাদেশের সীমান্তবর্তী কোন জেলার সাথে ভারতের সংযোগ নেই? [২৬তম বিসিএস]
- ক. বান্দরবান খ. চাঁপাইনবাবগঞ্জ গ. পঞ্চগড় ঘ. দিনাজপুর উত্তর:ক
৮. How many districts of Bangladesh are connected with Myanmar border?
মায়ানমারের সাথে বাংলাদেশের ক'টি জেলার সীমান্ত রয়েছে? [৩৮তম বিসিএস/ দুদক সহকারী পরিচালক: ১৩]
- ক. ২ টি খ. ৩ টি গ. ৪ টি ঘ. ৫ টি উত্তর:খ
৯. নিচের কোন জেলাটির সাথে মায়ানমারের সীমান্ত আছে? [কৃষি অধিদপ্তরের উপ-সহকারী কৃষি কর্মকর্তা: ১১]
- ক. কুমিল্লা খ. চট্টগ্রাম গ. বান্দরবান ঘ. ফেনী উত্তর:গ
১০. Which of the following districts is situated at the border of three countries?/ নিচের কোন জেলাটি তিনটি দেশের সীমানায় অবস্থিত? [DBL. recruitment: 10]
- A. Panchagarh B. Jashore C. Rangamati D. Sylhet Ans:C
১১. Which district of Bangladesh as a district in India with a common word in the name?/বাংলাদেশের কোন জেলার নামে ভারতে একটি জেলা আছে? [EXIM Bank Ltd.: 09]
- ক. Dinajpur খ. Brahmanbaria গ. Sylhet ঘ. Panchagar উত্তর:ক
১২. Which of the following district of Bangladesh have border with two countries? [Jahangirnagar University (C Unit- set1): 16-17]
- A. Bandarban B. Cox's Bazar C. Rangamati D. Khagrachari Ans:C
১৩. How many Indian states share boundaries with Bangladesh? [JU (C Unit-): 16-17]
- বাংলাদেশের সীমান্তবর্তী ভারতের রাজ্য কয়টি? [বি (ঘ ইউনিট): ০৬-০৭]
- ক. ৩ খ. ৪ গ. ৫ ঘ. ৬ উত্তর:গ
১৪. নিচে উল্লিখিত পার্শ্ববর্তী দেশ ভারতের কোন কোন রাজ্যের সাথে বাংলাদেশের সীমান্ত রয়েছে? [সংস্থাপন মন্ত্রণালয়ের প্রশাসনিক কর্মকর্তা: ০৭]
- ক. পশ্চিমবঙ্গ, আসাম, মেঘালয় ও ত্রিপুরা রাজ্য
খ. ত্রিপুরা, মিজোরাম, মণিপুর ও আসাম
গ. অরুণাচল, নাগাল্যান্ড, পশ্চিমবঙ্গ ও মেঘালয়
ঘ. মেঘালয়, অরুণাচল, আসাম ও ত্রিপুরা উত্তর:ক
১৫. উত্তর-পূর্বাঞ্চলীয় কোন রাজ্যটি বাংলাদেশের সীমান্তে অবস্থিত নয়? [ঢাকা বিশ্ববিদ্যালয় (খ ইউনিট): ০০-০১]
- ক. মেঘালয় খ. আসাম গ. ত্রিপুরা ঘ. মণিপুর উত্তর:ঘ
১৬. ভারতের সেভেন সিস্টার্সের মধ্যে কোনটির সাথে বাংলাদেশের সীমান্ত রেখা নেই? [রাজশাহী বিশ্ববিদ্যালয় (এফ ইউনিট): ১৬]
- ক. মেঘালয় খ. ত্রিপুরা গ. মিজোরাম ঘ. অরুণাচল উত্তর:ঘ

বাংলাদেশের উন্নয়নমূলক প্রকল্প

নির্মাণাধীন পদ্মা সেতু ***

- অফিসিয়াল নাম - পদ্মা বহুমুখী সেতু,
(ডিজাইন-Truss Bridge)
- নির্মাণ কাজ শুরু হয় - ৭ ডিসেম্বর ২০১৪।
- অবস্থান - মুন্সিগঞ্জের মাওয়া থেকে
শরীয়তপুরের জাজিরা পর্যন্ত।
- পদ্মা সেতুর সাথে পত্যক্ষ জড়িত জেলা-
৩টি (মুন্সিগঞ্জ, শরীয়তপুর ও মাদারীপুর)।
- দৈর্ঘ্য - ৬.১৫ কিলোমিটার, প্রস্থ - ১৮.১০ মিটার।
- লেন হচ্ছে - ৪টি, পিলার - ৪২টি।
- স্প্যান - ৪১টি (স্প্যানের দৈর্ঘ্য - ১৫০ মিটার)।
- আয়ুষ্কাল হবে - ১০০ বছর, উপাদান - কংক্রিট, স্টিল।
- সেতুর ধরন - দ্বিতল (উপরে সড়ক এবং নিচে রেলপথ)।
- নির্মাতা প্রতিষ্ঠান - চায়না মেজর ব্রিজ ইঞ্জিনিয়ারিং কোম্পানি লিমিটেড, চীন
- সংযুক্ত করবে দেশের - ২১টি জেলা।
- ভূমিকম্পের সহনশীল মাত্রা রিখটার স্কেল - ৯।
- পদ্মা সেতু নির্মাণে অর্থায়ন করছে - বাংলাদেশ সরকার।
- নকশা করে- AECOM (American Multinational Engineering Firm)
- রক্ষণাবেক্ষক - বাংলাদেশ সেতু কর্তৃপক্ষ।
- প্রথম স্প্যান বসে - ৩০ সেপ্টেম্বর, ২০১৭।
- ৪১ তম স্প্যান বসে - ১০ ডিসেম্বর ২০২০।
- ৪১ তম স্প্যান বসে যে পিলারের উপর- ১২ ও ১৩ নং
- পদ্মা সেতুর প্রকল্পের পরিচালক - মোঃ শফিকুল ইসলাম।
- সম্পূর্ণ কাজ সমাপ্ত হওয়ার সম্ভাব্য সময় - ২০২২ সালের ২৩ জুন।



প্রস্তাবিত ২য় পদ্মা সেতু

- অফিসিয়াল নাম - দ্বিতীয় পদ্মা বহুমুখী সেতু।
- নির্মিত হবে - মানিকগঞ্জের পাটুরিয়া থেকে রাজবাড়ির গোয়ালন্দ পর্যন্ত।
- দৈর্ঘ্য - ৬.১০ কিলোমিটার।
- প্রস্থ - ১৮.১০ মিটার।
- সেতুতে বিনিয়োগ করবে - বাংলাদেশ সরকার ও এডিবি (এশিয়ান ডেভেলপমেন্ট ব্যাংক)
- প্রাথমিক ব্যয় ধরা হয়েছে - ১৩ হাজার ১২১ কোটি টাকা।

মেট্রোরেল (MRT-6) ***

- মেট্রোরেল ১ম পরীক্ষামূলকভাবে উড়ালসড়ক পথে উত্তরার দিয়া বাড়ি থেকে মিরপুরের পল্লবী পর্যন্ত চলে- ২৯ আগস্ট, ২০২১
- প্রকল্পের কাজ উদ্বোধন করা হয় - ২৬ জুন, ২০১৬।
- রুট - উত্তরা থেকে মতিঝিল, স্টেশন থাকবে - ১৬টি
- দৈর্ঘ্য - ২০.১ কি. মি.।
- মেট্রোরেলের কাজ করছে- ম্যাস র্যাপিড ট্রানজিট কোম্পানি
- পরিবহনের ধরন - দ্রুতগামী গণপরিবহন ব্যবস্থা
- রেলপথের গেজ - আদর্শ গেজ।
- মেট্রোরেল প্রকল্পের শোগান - বাঁচবে সময় বাঁচবে তেল জ্যাম কমাতে মেট্রোরেল।
- প্রকল্পের ১ম ধাপ চালু হবে - ২০২২ সালে (উত্তরা থেকে আগারগাঁও)।
- প্রকল্পের ২য় ধাপ চালু হবে - ২০২৪ সালে (আগারগাঁও থেকে মতিঝিল)।
- প্রকল্পে অর্থায়ন করছে - বাংলাদেশ সরকার ও জাপানের জাইকা।
- প্রকল্পের অর্থায়ন করছে জাপান - ৮৫ শতাংশ।
- ঢাকা মাস ট্রানজিট কোম্পানি লিমিটেড (DMTCL) এর ব্যবস্থাপনা পরিচালক - এম এন সিদ্দিক
- ১ম মেট্রোরেলের জন্য ট্রেন কেনা হয়েছে - ২৪ সেট
- ১ম সেট ট্রেন জাপান থেকে দেশে পৌঁছেছে- ২১ এপ্রিল ২০২১
- মেট্রোরেলের ট্রেনগুলো নির্মাণ করছে- জাপানি প্রতিষ্ঠান কাওয়াসাকি-মিতসুবিশি
- প্রতি ঘন্টায় যাত্রী পরিবহন করবে- ৬০ হাজার



মেরিন ড্রাইভ সড়ক

- বিশ্বের দীর্ঘতম মেরিন ড্রাইভ সড়ক অবস্থিত - কক্সবাজারে।
- উদ্বোধন করা হয় - ৬ মে, ২০১৭।
- মেরিন ড্রাইভ সড়কের দৈর্ঘ্য - ৮০ কিলোমিটার।
- সড়কটির নির্মাণ কাজ শুরু হয় - ১৯৯৩ সালে।
- সড়কটির বিস্তৃতি - কক্সবাজারের কলাতলী হতে টেকনাফ পর্যন্ত।
- মেরিন ড্রাইভ সড়ক হচ্ছে - সমুদ্রের তীর ঘেষা সড়ক।



নির্মাণাধীন কর্ণফুলী টানেল/বঙ্গবন্ধু শেখ মুজিবুর রহমান টানেল **

- নির্মিত হচ্ছে - চট্টগ্রামে, যে নদীতে হচ্ছে - কর্ণফুলী নদীতে।
- নির্মাণ কাজ শুরু হয় - ২৪ ফেব্রুয়ারি, ২০১৯।
- সংযুক্ত হচ্ছে - পতেঙ্গা নেভাল একাডেমির বন্দর অঞ্চল থেকে চট্টগ্রামের আনোয়ারা পর্যন্ত।
- দৈর্ঘ্য- ৩.৪ কিলোমিটার, প্রস্থ- ১০ মিটার
- অপর নাম - Two towns - one city.
- ঠিকাদার প্রতিষ্ঠান- চায়না কমিউনিকেশন এ্যান্ড কনস্ট্রাকশন কোম্পানি লিঃ (CCCC), চীন
- চালু হওয়ার সম্ভাব্য সময় - ২০২২ সাল, সহায়তাকারী দেশ - চীন।
- টানেলের প্রবেশপথ - চট্টগ্রাম এয়ারপোর্ট থেকে কর্ণফুলী নদীর ২ কি.মি. ভাটির দিকে নেভি কলেজের নিকট।
- সহযোগিতায় - চীনের এক্সিম ব্যাংক এবং বাংলাদেশ সরকার।



ঢাকা এলিভেটেড এক্সপ্রেসওয়ে

- ❖ অবস্থান - হযরত শাহজালাল আন্তর্জাতিক বিমানবন্দর থেকে ঢাকা চট্টগ্রাম মহাসড়কের কুতুবখালী পর্যন্ত (বিমানবন্দর থেকে কুতুবখালী)
- ❖ মূল সড়কের দৈর্ঘ্য - ১৯.৭৩ কি. মি.।
- ❖ নির্মাতা প্রতিষ্ঠান - ইতালিয়ান-থাই ডেভেলপমেন্ট কর্পোরেশন লি.।
- ❖ সম্পূর্ণ প্রকল্পটি চালু হবে- ২০২৩ সালের জুনে।



দেশের প্রথম এক্সপ্রেসওয়ে ***

- চালু হয়- ১২ মার্চ, ২০২০ (উদ্বোধন - প্রধানমন্ত্রী শেখ হাসিনা)
- রুট - যাত্রাবাড়ী - মাওয়া - ভাঙ্গা।
- এক্সপ্রেসওয়ের দৈর্ঘ্য- ৫৫ কিলোমিটার (ঢাকা-মাওয়া- ৩৫ কিলোমিটার এবং জাজিরা ভাঙ্গা ২০ কিলোমিটার যোগাযোগের জন্যে)
- ঢাকার সাথে যুক্ত হয় - ২২টি জেলা।
- নির্মাতা - সড়ক ও জনপদ অধিদপ্তরের তত্ত্বাবধানে বাংলাদেশ সেনাবাহিনীর ২৪ ইঞ্জিনিয়ার কনস্ট্রাকশন বিগ্রেড (২৪ ইসিবি)।



- রূপকল্প ২০৪১ সিরিজের প্রথম পরিকল্পনা- অষ্টম পঞ্চবার্ষিকী পরিকল্পনা
- মেয়াদ কাল - ৫ বছর।
- প্রথম পঞ্চবার্ষিকী পরিকল্পনা করা হয় - ১৯৭৩ - ১৯৭৮ সাল পর্যন্ত।
- পঞ্চবার্ষিকী পরিকল্পনা প্রবর্তক দেশ-
সোভিয়েত ইউনিয়ন (রাশিয়া)
- পঞ্চবার্ষিকী পরিকল্পনার প্রবর্তক -
রাশিয়ার যোসেফ স্ট্যালিন।
- বাংলাদেশের একমাত্র দ্বিবার্ষিকী
পরিকল্পনা ছিল - ১৯৭৮ থেকে ১৯৮০
সাল পর্যন্ত।
- জিডিপি প্রবৃদ্ধির হার- ৮.৫১ শতাংশ।



ব-দ্বীপ পরিকল্পনা-২১০০ বা ডেন্টা প্লান ২১০০

- বাংলাদেশের ব-দ্বীপ পরিকল্পনা-২১০০ হচ্ছে- একটি দীর্ঘমেয়াদি সমন্বিত ও সামষ্টিক পরিকল্পনা
- বিষয়- পানিসম্পদ ব্যবস্থাপনা, জলবায়ু পরিবর্তন এবং পরিবেশগত চ্যালেঞ্জগুলো বিবেচনা করে
বাংলাদেশের উন্নয়নকে সহায়তার জন্যে প্রণয়ন করা একটি পরিকল্পনা।
- জাতীয় অর্থনৈতিক পরিষদের সভায় অনুমোদিত হয়- ২০১৮ সালের ৪ সেপ্টেম্বর
- 'ব-দ্বীপ পরিকল্পনাটি গ্রহণ করা হয়েছে- নেদারল্যান্ডসের ডেন্টা প্লানের আদলে
- যার ব্যয়ের লক্ষ্যমাত্রা ধরা হয়েছে- প্রায় ৩ লক্ষ কোটি টাকা
- ব-দ্বীপ পরিকল্পনায় হটস্পট রয়েছে- ৬টি স্থান
 - উপকূলীয় অঞ্চল
 - বরেন্দ্র ও খরাপ্রবণ অঞ্চল
 - হাওড় ও আকস্মিক বন্যা অঞ্চল
 - পার্বত্য চট্টগ্রাম অঞ্চল
 - নদী অঞ্চল ও মোহনা
 - নগর অঞ্চল
- ব-দ্বীপ পরিকল্পনা ২১০০ এ উচ্চপর্যায়ের জাতীয় অভীষ্ট- ৩টি
- নির্দিষ্ট সংশ্লিষ্ট অভীষ্ট রয়েছে- ৬টি
- রূপকল্পটির মূল লক্ষ্য- নিরাপদ, জলবায়ু পরিবর্তনের অভিঘাতসহিষ্ণু সমৃদ্ধশালী ব-দ্বীপ গড়ে তোলা

ই-পাসপোর্ট (E- Passport) ***

- অপর নাম- বায়োমেট্রিক পাসপোর্ট।
- প্রথম চালু করে ১৯৯১ সালে- মিশর ও ১৯৯৭ সালে মালয়েশিয়া।
- বাংলাদেশ চালু করে- ২২ জানুয়ারি, ২০২০।
- ই-পাসপোর্ট চালুকারী দেশ হিসেবে বাংলাদেশের অবস্থান- ১১৯তম।
- বাংলাদেশ ই-পাসপোর্ট চালু করতে চুক্তি করে- জার্মানির সাথে।
- বাংলাদেশ ই-পাসপোর্ট নিরাপত্তা দিবে- ৩৮ ধরনের।
- বাংলাদেশ ই-পাসপোর্ট ব্যবহারকারী হবে- ৩০ মিলিয়ন।
- Bangladesh Machine Readable (MRT) ই-পাসপোর্ট চালু করে- ২০১০ সালে।
- একুশ ই-বুক চালু করে- ২০১৬ সালে।
- ২২ ধরনের সেবা নিয়ে স্মার্ট ভোটার আইডি কার্ড চালু হয়- ২০১৬ সালে

দেশের বৃহত্তম পায়রা তাপ বিদ্যুৎ কেন্দ্র

- অবস্থান - কলাপাড়া, পটুয়াখালী।
- উৎপাদন ক্ষমতা - ১৩২০ মেগাওয়াট।
- বিদ্যুৎকেন্দ্রটির প্রধান উপাদান - কয়লাভিত্তিক।
- সহায়তাকারী দেশ - চীন।



মাতারবাড়িতে প্রথম গভীর সমুদ্র বন্দর ***

- অবস্থিত - কক্সবাজার জেলার মহেশখালী উপজেলার মাতারবাড়িতে
- অনুমোদন করে - জাতীয় অর্থনৈতিক পরিষদের নির্বাহী কমিটি, একনেক (১০ মার্চ, ২০২০)
- টার্মিনাল থাকবে - ২টি (৩০০ ও ৪৬০ মিটার দৈর্ঘ্যের)।
- যে বন্দরের আদলে হবে - জাপানের কাশিমা ও নিগাতা নামের দুটি বন্দরের আদলে।
- বাস্তবায়নের সময়কাল - (২০২০ সাল - ২০২৬ সালের জুন পর্যন্ত)
- অর্থায়নে - জাপানের আন্তর্জাতিক সহযোগি সংস্থা (JICA), বাংলাদেশ সরকার এবং চট্টগ্রাম বন্দর কর্তৃপক্ষ।
- সুবিধা - ২৮ কি.মি. দৈর্ঘ্যের চার লেনবিশিষ্ট সড়ক এবং ১৭টি সেতু ১৬মিটার গভীরতা ৮,০০০ TEU(Twenty Foot Equition Unit) কনটেইনারবাহী জাহাজ ভিড়তে পারবে।
- এটি দেশের ৪র্থ বন্দর কিন্তু গভীর সমুদ্রবন্দর হিসেবে- প্রথম।
- অন্য তিনটি বন্দর- ১. চট্টগ্রাম(১৮৮৭), ২. মংলা(১৯৫০), ৩.পায়রা (২০১৬)।



পায়রা সমুদ্র বন্দর

- অবস্থান- পটুয়াখালী জেলার কলাপাড়া উপজেলার রামনাবাদ চ্যানেলে
- এটি বাংলাদেশের - তৃতীয় সমুদ্র বন্দর।
- আনুষ্ঠানিকভাবে যাত্রা শুরু করে - ১৩ আগস্ট, ২০১৬।
- দৈর্ঘ্য - ৩০ কি. মি.।
- স্বাধীন বাংলাদেশের প্রথম সমুদ্র বন্দর - পায়রা সমুদ্র বন্দর।
- নির্মাণ ঠিকাদার প্রতিষ্ঠান - সিএসআইসি ইন্টারন্যাশনাল ইঞ্জিনিয়ারিং কোম্পানি লিমিটেড, চীন।



“সমস্যার সমুদ্রে ডুবে আছো ভেবে আতঙ্কিত হয়ো না, সৃষ্টিকর্তার উপর আস্থা রাখো হয় তিনি তোমাকে টেনে তুলবেন, নতুবা তোমাকে সাঁতার শিখাবেন।”

দেশের সর্ববৃহৎ বিদ্যুৎ কেন্দ্র মহেশখালী

- অবস্থিত – কক্সবাজারের মহেশখালীতে।
- বিদ্যুৎ উৎপাদন হবে – ৩,৬০০ মেগাওয়াট।
- বিদ্যুৎ কেন্দ্র হবে – এলএনজি ভিত্তিক।
- বিদ্যুৎ কেন্দ্র নির্মাণ করবে – কোম্পানী জেনারেল ইলেকট্রনিক
- বাংলাদেশ বিদ্যুৎ উন্নয়ন বোর্ড (পিডিবি) ও জেনারেল ইলেকট্রনিকের সঙ্গে সমঝোতা স্বাক্ষর করে- ১১ জুলাই, ২০১৮

দেশের একমাত্র ডিজিটাল
আইল্যান্ড- মহেশখালী।

টেকসই উন্নয়ন লক্ষ্যমাত্রা (SDG)***

- SDG এর পূর্ণরূপ- Sustainable Development Goals.
- মেয়াদ – ২০১৬ থেকে ২০৩০ সাল পর্যন্ত।
- লক্ষ্যমাত্রা – ১৭টি, সহযোগী লক্ষ্যমাত্রা- ১৬৯টি।
- গৃহিত হয় – ২০১৫ সালে যুক্তরাষ্ট্রের নিউইয়র্কে।
- SDG এর পূর্বসূরি হলো – MDG (Millennium Development Goals)
- MDG এর মেয়াদ ছিল – ২০০১ থেকে ২০১৫ সাল পর্যন্ত।
- MDG এর লক্ষ্য ছিল- ৮টি, বাংলাদেশ অর্জন করে – শিশু মৃত্যুর হার হ্রাস (২০১০ সাল)



SDG বা টেকসই উন্নয়ন লক্ষ্যমাত্রার ১৭ টি

১. দরিদ্রতা **
২. ক্ষুধামুক্তি**
৩. সুস্বাস্থ্য **
৪. মানসম্মত শিক্ষা **
৫. লিঙ্গ সমতা **
৬. সুপেয় পানি ও পয়ঃনিষ্কাশন ব্যবস্থা
৭. নবায়নযোগ্য ও ব্যয়সাধ্য জ্বালানী
৮. কর্মসংস্থান ও অর্থনীতি
৯. উদ্ভাবন ও উন্নত অবকাঠামো
১০. বৈষম্য হ্রাস
১১. টেকসই নগর ও সম্প্রদায়
১২. সম্পদের দায়িত্বপূর্ণ ব্যবহার
১৩. জলবায়ু বিষয়ে পদক্ষেপ ***
১৪. টেকসই মহাসাগর
১৫. ভূমির টেকসই ব্যবহার
১৬. শান্তি, ন্যায়বিচার ও কার্যকর প্রতিষ্ঠান
১৭. টেকসই উন্নয়নের জন্য অংশীদারিত্ব।

৮ম পঞ্চবার্ষিকী পরিকল্পনা

- মেয়াদ – জুলাই, ২০২০ থেকে জুন, ২০২৫ পর্যন্ত। ***
- গুরুত্ব দিচ্ছে- ২ টি বিষয়। ত্বরান্বিত সমৃদ্ধি ও অন্তর্ভুক্তিমূলক প্রবৃদ্ধি।
- বিশেষ গুরুত্ব পাচ্ছে – গ্রামীণ রূপান্তর (বর্তমান সরকারের নির্বাচনী ইশতেহার ছিল- “আমার গ্রাম, আমার শহর”)।
- অষ্টম পঞ্চবার্ষিকী পরিকল্পনার স্থির লক্ষ্য – রূপকল্প ২০৪১।
- রূপকল্প ২০৪১ বাস্তবায়নের জন্য স্থিরকৃত পঞ্চবার্ষিকী পরিকল্পনা সিরিজ – চারটি।

হাওরে আড়রা সড়ক

- নাম- ইটনা-মিঠামইন-অষ্টগ্রাম সড়ক
- অবস্থান- কিশোরগঞ্জ জেলার নিকলীর হাওরে
- দৈর্ঘ্য- ২৯.৭৩ কিলোমিটার
- নির্মাণের দায়িত্বে- সড়ক ও জনপথ অধিদপ্তর

বাংলাদেশে ইলেকট্রিক ট্রেন

- প্রথম চালু হবে- ঢাকা- নারায়নগঞ্জ
- দৈর্ঘ্য- ২৩ কি.মি.
- নাম- লাইট র্যাপিড রেল ট্রানজিট (LRT)

বঙ্গবন্ধু শেখ মুজিব রেল সেতু

- যে নদীতে তৈরি হচ্ছে- যমুনা।
- অবস্থান- বঙ্গবন্ধু বহুমুখী সড়ক সেতুর ৩০০ মিটার উজানে
- সংযুক্ত করবে- টাঙ্গাইল- সিরাজগঞ্জ
- দৈর্ঘ্য- ৪.৮ কি.মি. (ডুয়েলগেজ ডাবল-ট্র্যাক)
- নির্মাণে আর্থিক সহায়তা করছে- বাংলাদেশ সরকার ও জাপান

ফ্লাইওভার

- দেশের দীর্ঘতম ফ্লাইওভার- মেয়র হানিফ ফ্লাইওভারের দৈর্ঘ্য- ১১.৮ কি.মি.
- দ্বিতীয় দীর্ঘতম উড়াল সড়ক- মগবাজার-মৌচাক-মালিবাগ ফ্লাইওভার (দৈর্ঘ্য- ৮.৭০ (সরকারের মতে) কি.মি. (উইকিপিডিয়ার মতে- ৮.২৫ কি.মি.)

বঙ্গবন্ধু মহাকাশ অবলোকন কেন্দ্র

- নাম- 'বঙ্গবন্ধু শেখ মুজিবুর রহমান' মহাকাশ অবলোকন কেন্দ্র
- স্থাপন- ফরিদপুরের ভাঙ্গায় (৯০° পূর্ব দ্রাঘিমা রেখা ও কর্কটক্রান্তি রেখার সংযোগ স্থলে)
- স্থাপনের সময়- ১৯ জানুয়ারি, ২০২১

বঙ্গবন্ধুর ভাস্কর্য ও ম্যুরালচিত্র

- দেশের সর্বোচ্চ বঙ্গবন্ধু ভাস্কর্য স্থাপন করা হয়- হালিশহর, চট্টগ্রাম (২৯ ফুট)
- চট্টগ্রামের হালিশহরে বঙ্গবন্ধুর ভাস্কর্যের নাম- বজ্রকণ্ঠ
- বজ্রকণ্ঠ ভাস্কর- অধ্যাপক আতিকুল ইসলাম
- বঙ্গবন্ধুর ভাস্কর্য স্থাপনের ঘোষণা দেয়া হয়েছে- তুরস্কের রাজধানী আঙ্কারায়
- সম্প্রতি বঙ্গবন্ধু শেখ মুজিব স্ট্রিট নামে সড়ক উদ্বোধন করা হয়- মরিশাসের রাজধানী পোর্ট লুইসে

বঙ্গবন্ধু ও বাংলাদেশ

- জাতির পিতা বঙ্গবন্ধু শেখ মুজিবুর রহমানের জীবনাদর্শ নিয়ে লেখা গ্রন্থের নাম- 'বঙ্গবন্ধু ও বাংলাদেশ'
- সম্পাদনা করেন- অ্যাডভোকেট শামীম সুলতানা

মৈত্রী সুপার থার্মাল বিদ্যুৎ কেন্দ্র রামপাল ***

- অবস্থান – বাগেরহাটের রামপালে।
- উৎপাদন ক্ষমতা – ১৩২০ মেগাওয়াট।
- কেন্দ্রটি পরিচালিত হবে – কয়লা দ্বারা।
- সহায়তাকারী দেশ – ভারত।
- রামপাল বিদ্যুৎকেন্দ্র নির্মাণে ভারতের সাথে চুক্তি স্বাক্ষরিত হয় – ১২ জুলাই, ২০১৬।
- সুন্দরবন হতে দূরত্ব – ১৪ কি. মি.
- রামপাল বিদ্যুৎ কেন্দ্র অবস্থিত – পশুর নদীর তীরে।



রূপপুর পারমাণবিক বিদ্যুৎ কেন্দ্র ***

- অবস্থিত – পাবনার ঈশ্বরদী উপজেলার রূপপুরে।
- রাশিয়ার সাথে চূড়ান্ত ঋণ চুক্তি হয় – ২০১৫ সালে।
- উৎপাদন ক্ষমতা – ২৪০০ মেগাওয়াট।
- ১ম বার – ১২০০ মেগাওয়াট, ২য় বার ১২০০ মেগাওয়াট।
- সহায়তা করছে – রাশিয়া ও ভারত।
- রাশিয়া সহযোগিতা করবে – ৯০ ভাগ এবং ভারত ১০ ভাগ।
- বিদ্যুৎ কেন্দ্রের আয়ুষ্কাল – ৫০ বছর।
- উৎপাদন শুরু করবে – ২০২৩ সালে।
- রোসাটম – রাশিয়ার পারমাণবিক বিদ্যুৎ সংস্থা।
- পারমাণবিক বিদ্যুৎ কেন্দ্রের প্রথম নিউক্লিয়ার রিঅ্যাক্টর ভেসেল বা চুল্লি উদ্বোধন করে প্রধানমন্ত্রী – ১০ অক্টোবর, ২০২১**
- দেশের ২য় পারমাণবিক বিদ্যুৎ কেন্দ্র – বরিশালের হিজলাতে।

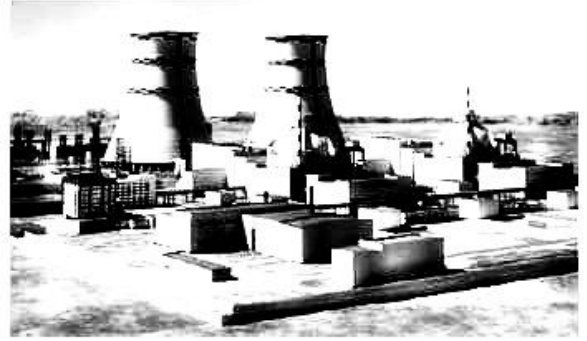

মাতারবাড়ি কয়লাভিত্তিক বিদ্যুৎ প্রকল্প ***

- অবস্থিত – কক্সবাজারের মহেশখালী উপজেলার মাতারবাড়ি।
- ধরন – কয়লাভিত্তিক আন্ট্রাসুপার প্রযুক্তির
- উৎপাদন ক্ষমতা – ১২০০ মেগাওয়াট।
- সহযোগিতা – জাপান ও বাংলাদেশ সরকার।
- প্রকল্প বাস্তবায়ন – জাপানের সুমিতমো টেকনোলজি
- নির্মাণ শেষ হবে – ২০২৩ সালে।

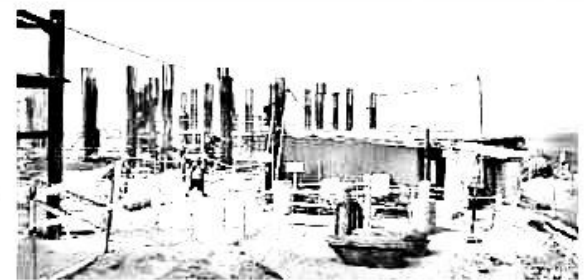

বঙ্গবন্ধু শেখ মুজিবুর রহমানের ৩টি গ্রন্থ **

অসমাপ্ত আত্মজীবনী (The Unfinished memoirs)

- বঙ্গবন্ধুর প্রথম আত্মজীবনী – অসমাপ্ত আত্মজীবনী
 - “দি ইউনিভার্সিটি প্রেস” থেকে প্রকাশিত হয়– ২০১২ সালের ১৮ জুনে
 - ইংরেজি অনুবাদ করেন– ঢাবির ইংরেজি বিভাগের শিক্ষক ফখরুল আলম
 - গ্রন্থটিতে ঘটনা স্থান পেয়েছে– ১৯২০-১৯৫৫ সাল পর্যন্ত
 - গ্রন্থটি লেখা হয়– ১৯৬৭-১৯৬৯ সালে ঢাকা কেন্দ্রীয় কারাগারে **
 - বইটির ভূমিকা লিখেন– প্রধানমন্ত্রী শেখ হাসিনা
 - গ্রন্থটি সম্পাদনা করেছেন– সামসুজ্জামান খান
 - প্রচ্ছদ শিল্পী ছিলেন– সমর মজুমদার।
 - বইটি প্রকাশিত হয়েছে– মোট ১৭টি ভাষায়
 - বইটি অনূদিত হয়েছে– ১৬টি ভাষায় **
 - সর্বশেষ অনূদিত হয়েছে– গ্রিক ভাষায় (৩১ অক্টোবর ২০২১) **
 - ২০২১ সালের ১২ অক্টোবর মারাঠি ভাষায় প্রকাশ করেন– অর্পনা ভেলনকার (অনুবাদ গ্রন্থের নাম– অপূর্ণ আত্মকথা)
 - অসমাপ্ত আত্মজীবনী নিয়ে নির্মিত চলচ্চিত্র– চিরঞ্জীব মুজিব
 - চিরঞ্জীব মুজিব চলচ্চিত্রে বঙ্গবন্ধুর ভূমিকায় অভিনয় করবেন– আহমেদ রুবেল **
 - পরিচালক– নজরুল ইসলাম **
 - কোরীয় ভাষায় অনুবাদ করেন– লি ডং হিউন **
- নোট: ২০১৯ সালের ফেব্রুয়ারিতে মালয় ভাষায় লেখা পাণ্ডুলিপি প্রধানমন্ত্রীর হাতে তুলে দেয় এটির কাজ চলমান



কারাগারের রোজনামচা (Prison Diaries)

- বঙ্গবন্ধুর ২য় আত্মজীবনীমূলক গ্রন্থ – কারাগারের রোজনামচা
- বইটির ভূমিকা লেখেন– প্রধানমন্ত্রী শেখ হাসিনা
- প্রকাশিত হয় – ২০১৭ সালের ১৭ মার্চ বঙ্গবন্ধুর ৯৮ জন্ম বার্ষিকীতে
- গ্রন্থটি প্রকাশ করে– বাংলা একাডেমি
- বইটির ইংরেজি অনুবাদ করেছেন – ফখরুল আলম
- নামকরণ করেন বঙ্গবন্ধুর কনিষ্ঠ কন্যা– শেখ রেহানা
- গ্রন্থে স্থান পেয়েছে– ১৯৬৬-৬৮ সাল জেল জীবনেরচিত্র
- বইটির প্রচ্ছদ শিল্পী– তারিক সুজাত
- বইটি প্রকাশিত হয়েছে– মোট ৫টি ভাষায়
- অনূদিত হয়েছে– ৪টি ভাষায় (ইংরেজি, অসমীয়া, নেপালি ও ফরাসি) **
- ২০২১ সালের ১৭ ই জুন ফরাসি ভাষায় অনুবাদ করেন– ফিলিপে বেনোয়া
- ফরাসি ভাষায় অনূদিত গ্রন্থের নাম– Journal De Prison **



আমার দেখা নয়াচীন (New China 1952)

- চীন ভ্রমণের অভিজ্ঞতা নিয়ে লেখা- আমার দেখা নয়াচীন
- বঙ্গবন্ধুর ৩য় আত্মজীবনীমূলক গ্রন্থ- আমার দেখা নয়াচীন
- বঙ্গবন্ধুর ১৯৫২ এবং ১৯৫৭ সালের চীন ভ্রমণের অভিজ্ঞতা নিয়ে আমার দেখা নয়াচীন বইটি লেখা শুরু করেছেন- ১৯৫৪ সালে
- প্রকাশিত হয়- ২০২০ সালে ২রা ফেব্রুয়ারি বাংলা একাডেমি কর্তৃক
- বইটির ভূমিকা লিখেছেন- বঙ্গবন্ধু কন্যা শেখ হাসিনা
- বইটি ইংরেজি অনুবাদ করেছেন - ফখরুল আলম (১৮ মার্চ, ২০২১)



বঙ্গবন্ধুর নামে ইউনেস্কোর পুরস্কার প্রদান

- ইউনেস্কো সৃজনশীল অর্থনীতিতে উদ্যোগের জন্য তরুণদের উৎসাহিত করতে পুরস্কার চালু করবে - বঙ্গবন্ধু শেখ মুজিবুর রহমান ইন্টারন্যাশনাল প্রাইজ ইন দ্য ফিল্ড অব ক্রিয়েটিভ ইকোনমি।
- পুরস্কারের বিষয়- সৃজনশীল/সৃষ্টিশীল অর্থনীতিতে অবদানের জন্য
- পুরস্কারের অর্থমূল্য- ৫০ হাজার মার্কিন ডলার
- বঙ্গবন্ধুর নামে ২০২১ সালের নভেম্বরে পুরস্কার প্রদানের ঘোষণা করে- ইউনেস্কো
- প্রথম পুরস্কার ঘোষণা করা হয়- ইউনেস্কোর ৪১তম সাধারণ সভায় চলাকালে
- ২০২১ সালের ১১ নভেম্বর প্যারিসে প্রধানমন্ত্রী শেখ হাসিনা প্রথম পুরস্কার তুলে দেন- উগান্ডা কাম্পালা ভিত্তিক মোটিভ ক্রিয়েশন লিমিটেডের কর্তৃপক্ষ জাফেথ কাওয়ানগুজির হাতে
- ফ্রান্সে নিযুক্ত বাংলাদেশের রাষ্ট্রদূত ও ইউনেস্কোতে নিযুক্ত বাংলাদেশের স্থায়ী প্রতিনিধি কাজী ইমতিয়াজ হোসেন বঙ্গবন্ধু পুরস্কারের প্রস্তাব দেন - ২০১৯ সালের আগস্টে।

বঙ্গবন্ধু নামা

- পাকিস্তান আমলে বঙ্গবন্ধু শেখ মুজিবুর রহমানের ওপর বিভিন্ন গোয়েন্দা দপ্তর সংরক্ষিত গোপনীয় যে প্রতিবেদন দেয়া হয়েছিল, সেসবের ভেতর থেকে ১৯৪৮-১৯৫০ তিন বছরের প্রতিবেদনগুলো নিয়ে সংকলিত গ্রন্থের মোড়ক উন্মোচন করা হয়- ৭ সেপ্টেম্বর ২০১৮
- গ্রন্থের নাম - "সিক্রেট ডকুমেন্ট অব ইন্টেলিজেন্স ব্রাঞ্চ অন ফাদার অব দ্য নেশন বঙ্গবন্ধু শেখ মুজিবুর রহমান"
- গ্রন্থের মোট খন্ড - ১৪ খন্ড
- প্রকাশ - প্রথম খন্ড (প্রথম খণ্ডে ১৯৪৮-১৯৫০ সাল পর্যন্ত বঙ্গবন্ধুর আন্দোলন, সংগ্রাম, ভাষণ, গতিবিধি এবং কর্মকাণ্ডের বিভিন্ন তথ্য সংযোজিত হয়েছে)।
- বঙ্গবন্ধুর বিরুদ্ধে পাকিস্তানি গোয়েন্দা প্রতিবেদনের সূচনা - ১৩ জানুয়ারি ১৯৪৮।
- দ্বিতীয় গোয়েন্দা প্রতিবেদন প্রকাশ - ৩ মার্চ ১৯৪৮।
- ১৯৪৮-১৯৫০ এই তিন বছরে বঙ্গবন্ধুর বিরুদ্ধে গোয়েন্দা প্রতিবেদন দেওয়া হয়েছে ৩২১টি (তখন বঙ্গবন্ধুর বয়স ছিল ২৮ বছর)।

মুজিব শতবর্ষ অ্যাপ

- মুজিব শতবর্ষ অ্যাপ উদ্বোধন - ১৪ মার্চ ২০২১
- উদ্বোধন করে - তথ্য ও যোগাযোগ প্রযুক্তি বিভাগ

সাম্প্রতিক ও চলমান ঘটনা প্রবাহ

বাংলাদেশের বিভিন্ন পদের প্রধান

|  |  |  |  |
|---|---|--|---|
| ২৩তম প্রধান বিচারপতি হাসান ফয়েজ সিদ্দিকী | অ্যাটর্নি জেনারেল এ এম আমিন উদ্দিন | বাংলা একাডেমির সভাপতি সেলিনা হোসেন | জাতিসংঘে নিযুক্ত স্থায়ী প্রতিনিধি রাবাব ফাতিমা |
| প্রধান | ব্যক্তি | | |
| প্রথম নারী স্পিকার | শিরিন শারমীন চৌধুরী (১৩তম) | | |
| ডেপুটি স্পিকার | ফজলে রাস্কী মিয়া | | |
| প্রধান বিচারপতি | হাসান ফয়েজ সিদ্দিকী (২৩তম)*** | | |
| প্রধান নির্বাচন কমিশনার | কাজী হাবিবুল আউয়াল (১৩তম) | | |
| বাংলাদেশ ব্যাংকের গভর্নর | ফজলে কবির (১১তম) | | |
| অ্যাটর্নি জেনারেল (রাষ্ট্রের প্রধান আইন কর্মকর্তা) | এ এম আমিন উদ্দিন (১৬তম)*** | | |
| দুর্নীতি দমন কমিশন (দুদক) এর চেয়ারম্যান | মোহাম্মদ মঈনউদ্দীন আব্দুল্লাহ (৬ষ্ঠ)** | | |
| বিশ্ববিদ্যালয় মঞ্জুরি কমিশন (UGC) | অধ্যাপক ড. কাজী শহীদুল্লাহ | | |
| মানবাধিকার কমিশনের চেয়ারম্যান | নাহিমা বেগম (৪র্থ), নারী হিসেবে প্রথম চেয়ারম্যান** | | |
| ঢাকা বিশ্ববিদ্যালয়ের ভিসি | ড. আখতারুজ্জামান খান (২৮তম) | | |
| বাংলা একাডেমির সভাপতি | সেলিনা হোসেন*** | | |
| বাংলা একাডেমির মহাপরিচালক | মুহাম্মদ নূরুল হুদা | | |
| বাংলাদেশ সেনাবাহিনীর প্রধান | জেনারেল এস এম শফিউদ্দিন আহমেদ (১৭তম) | | |
| বাংলাদেশ নৌবাহিনীর প্রধান | এডমিরাল শাহীন ইকবাল | | |
| বাংলাদেশ বিমান বাহিনীর প্রধান | এয়ার চীফ মার্শাল শেখ আব্দুল হান্নান | | |
| পুলিশের প্রধান পরিদর্শক (আইজিপি) | ড. বেনজির আহমেদ (৩০তম) | | |
| বর্ডার গার্ড বাংলাদেশ (BGB) | মেজর জেনারেল সাকিল আহমেদ | | |
| র্যাবের মহাপরিচালক | চৌধুরী আব্দুল্লাহ আল মামুন (৯ম) | | |
| সরকারি কর্ম কমিশনের চেয়ারম্যান (BPSC) | সোহরাব হোসাইন (১৪তম) ** | | |
| BGMEA এর সভাপতি | ফারুক হাসান | | |
| জাতিসংঘে বাংলাদেশের বর্তমান স্থায়ী প্রতিনিধি* | রাবাব ফাতিমা (১৪তম) | | |

নতুন তিন জাতীয় অধ্যাপক

| | |
|-----------------------------|--|
| আলমগীর মোহাম্মদ সিরাজুদ্দীন | চট্টগ্রাম বিশ্ববিদ্যালয়ের সাবেক উপাচার্য ও ইমেরিটাস অধ্যাপক |
| অধ্যাপক একে আজাদ খান | বারডেমের সভাপতি |
| অধ্যাপক মাহমুদ হাসান | বাংলাদেশ গ্যাস্ট্রোএনটারোলজি সোসাইটির সভাপতি |

বাংলাদেশের মন্ত্রিসভা

| | |
|-----------------------------------|-------|
| মন্ত্রিসভার মোট সদস্য সংখ্যা | ৪৯ জন |
| মন্ত্রিসভায় মন্ত্রীর সংখ্যা | ২৬ জন |
| মন্ত্রিসভায় প্রতিমন্ত্রীর সংখ্যা | ২০ জন |
| মন্ত্রিসভায় টেকনোক্রেডাট মন্ত্রী | ৩ জন |

৫৯তম মার্কিন প্রেসিডেন্ট নির্বাচন - ২০২০



| | |
|---|--|
| নির্বাচনের তারিখ | ৩ নভেম্বর, ২০২০ |
| প্রধান প্রতিদ্বন্দ্বী রাজনৈতিক দল | ডেমোক্রোটিক পার্টি ও রিপাবলিকান পার্টি। |
| নির্বাচনী প্রতীক | গাধা- ডেমোক্রোটিক পার্টি, হাতি- রিপাবলিকান পার্টি |
| প্রেসিডেন্ট পদপ্রার্থী | জো বাইডেন - ডেমোক্রোটিক পার্টি, ডোনাল্ড ট্রাম্প - রিপাবলিকান পার্টি। |
| রানিং মেট, ভাইস প্রেসিডেন্ট প্রার্থী | কমলা হ্যারিস- ডেমোক্রোটিক পার্টি, মাইক পেইঙ্গ- রিপাবলিকান পার্টি। |
| মোট ইলেক্টোরাল কলেজ ভোট | ৫৩৮টি *** (সিনেটে ১০০, প্রতিনিধি পরিষদে - ৪৩৫ টি এবং সংরক্ষিত ৩টি। |
| জয়ের জন্য প্রয়োজন | ২৭০ টি *** |
| প্রাপ্ত ইলেক্টোরাল কলেজ ভোট | জো বাইডেন- ৩০৬ টি, ডোনাল্ড ট্রাম্প - ২৩২ টি |
| বিজয়ী প্রেসিডেন্ট | জো বাইডেন *** |
| বিজয়ী ভাইস প্রেসিডেন্ট | কমলা হ্যারিস |
| সবচেয়ে বেশি ইলেক্টোরাল কলেজ ভোট | ক্যালিফোর্নিয়াতে - ৫৫ টি, টেক্সাস - ৩৮ টি |
| জো বাইডেনের প্রেসিডেন্ট হিসেবে শপথ গ্রহণ করেন | ২০ জানুয়ারি ২০২১*** |
| জো বাইডেন যততম প্রেসিডেন্ট | ৪৬তম *** |
| প্রথম বিজয়ী নারী ভাইস প্রেসিডেন্ট, অশেতাঙ্গ নারী ও ভারতীয় বংশোদ্ভূত | কমলা হ্যারিস (৪৯তম) *** |

বিশ্বের ক্ষমতাসীন ও আলোচিত কিছু রাজনৈতিক দল

| দেশের নাম | রাজনৈতিক দল |
|------------------|---|
| যুক্তরাষ্ট্র | ডেমোক্রেটিক পার্টি *** |
| ভারত | ন্যাশনাল ডেমোক্রেটিক এ্যালায়েন্স (NDA) / ভারতীয় জনতা পার্টি (BJP) |
| পাকিস্তান | তেহরিক-ই-ইনসাফ (PTI)**** |
| মালদ্বীপ | মালদ্বীভিয়ান ডেমোক্রেটিক পার্টি (MDP) |
| শ্রীলঙ্কা | ইউনাইটেড ন্যাশনাল পার্টি (UNP) |
| নেপাল | কম্যুনিষ্ট পার্টি অব নেপাল (CPN) ও ইউনাইটেড মার্ক্সিস্ট-লেনিনিস্ট (UML) |
| মালয়েশিয়া | ইউনাইটেড মালয়েশিয়া ন্যাশনাল অর্গানেইজেশন |
| ইরান | Cambatant Clergy Association (CCA) |
| সিরিয়া | বাথ পার্টি (১৯৬৩ সাল থেকে ক্ষমতায়) *** |
| ইসরাইল | নিউ রাইট *** |
| দক্ষিণ আফ্রিকা | আফ্রিকান ন্যাশনাল কংগ্রেস (ANC) *** |
| ইন্দোনেশিয়া | ডেমোক্রেটিক পার্টি অব স্ট্রাগল |
| নিউজিল্যান্ড | লেবার পার্টি *** |
| জার্মান(মার্কেল) | সোশ্যাল ডেমোক্রেটিক পার্টি (SDP) *** |
| রাশিয়া | ইউনাইটেড রাশিয়া *** |
| ফ্রান্স | লা রেপুব্লিক অঁ মার্শ |
| যুক্তরাজ্য | কনজারভেটিভ পার্টি |
| তুরস্ক | এ কে পার্টি (জাস্টিস এন্ড ডেভেলপমেন্ট পার্টি)** |

বিশ্বের গুরুত্বপূর্ণ ও আলোচিত কিছু প্রেসিডেন্ট

| দেশ | প্রেসিডেন্ট | দেশ | প্রেসিডেন্ট |
|--------------|----------------------------|----------------|------------------------|
| ইসরাইল | আইস্যাক হারজোগ *** | দক্ষিণ কোরিয়া | মুন জায়ে ইন |
| জিম্বাবুয়ে | এমারসন মানানগাণ্ডুয়া | সিঙ্গাপুর | হালিমা ইয়াকুব |
| মালদ্বীপ | ইব্রাহিম মোহাম্মদ সলিহ** | ইরান | ইব্রাহিম রাইসি *** |
| ভারত | রামনাথ কোবিন্দ (১৪তম) | সিরিয়া | বশার আল আসাদ |
| নেপাল | বিদ্যাদেবী ভান্ডারী | মিশর | আব্দেল ফাত্তাহ আল সিসি |
| শ্রীলঙ্কা | গোতাবায়া রাজাপক্ষ | ফিলিপিন | মাহমুদ আব্বাস |
| ফিলিপাইন | রুদ্রিগো দুতার্তে | ব্রাজিল | বোল সোনোরো |
| তুরস্ক | রিসেপ তাইপে এরদোগান | দক্ষিণ আফ্রিকা | সিরিল রামাফোসা |
| ইরাক | বারহাম সালিহো | লাইবেরিয়া | জর্জ উইয়াহ |
| কিউবা | মিগুয়েল দিয়াজ কানেল** | ক্রোয়েশিয়া | জোরান মিলানো ভিচ |
| যুক্তরাষ্ট্র | জো বাইডেন (৪৬তম) | তাইওয়ান | সাই ইং-ওয়েন |
| রাশিয়া | ভ্লাদিমির পুতিন (৪র্থ বার) | ফ্রান্স | ইমানুয়েল ম্যাক্রো*** |
| চীন | শি জিন পিং | উত্তর কোরিয়া | কিম জং উন |

বিশ্বের গুরুত্বপূর্ণ ও আলোচিত কিছু প্রধানমন্ত্রী

| দেশ | প্রধানমন্ত্রী | দেশ | প্রধানমন্ত্রী |
|-------------------|---------------------------------|--------------|---------------------------|
| ভারত | নরেন্দ্র মোদী (১৬তম) | জাপান | ফুমিও কিশিদা |
| পাকিস্তান | ইমরান খান*** | ইসরাইল | নাফতালি বেনেট (১৩তম) |
| নেপাল | কে পি শর্মা অলি | ফিলিস্তিন | মোহাম্মদ শাতায়াহ |
| ভুটান | লোটে শেরিং*** | অস্ট্রেলিয়া | স্কট মরিসন |
| মালয়েশিয়া | ইসমাইল সাবরি ইয়াকুব (৯ম) ** | নিউজিল্যান্ড | জেসিডা আরডার্ন*** |
| কানাডা | জাস্টিন ট্রডো*** | জার্মানি | ওলাফ শলসই (চ্যাম্পেলর)*** |
| চীন | লি কেকিয়াং | ফ্রান্স | জঁ কেস্তে |
| থাইল্যান্ড | প্রাইউথ শান-ওশা | নরওয়ে | আর্না সোলবার্গ |
| ইতালি | দ্রাঘি | শ্রীলঙ্কা | মাহিন্দা রাজাপক্ষ |
| দক্ষিণ কোরিয়া | কিম বু কিয়াম | হাইতি | অ্যারিয়েল হেনরি |

বিভিন্ন দেশের বর্তমান রাজা-বাদশা

| নাম | বিবরণ |
|----------------------------|--|
| সালমান বিন আব্দুল আজিজ | সৌদি বাদশাহ |
| মুহাম্মদ বিন সালমান | সৌদি ক্রাউন প্রিন্স |
| সৈয়দ আলী হোসেনী খামেনেয়ী | ইরানে সর্বোচ্চ ধর্মীয় নেতা |
| নারুহিতো*** | জাপানের ১২৬ তম মিকাডো |
| মাহা ভাজিরালংকন | থাইল্যান্ডের রাজা |
| জুলিয়ান ফ্রান্সিস *** | ভ্যাটিকানের রাষ্ট্র ও সরকার প্রধান ও ২৬৬তম পোপ |

সম্প্রতি কয়েকটি স্বাধীনতাকামী প্রদেশ

| স্বাধীনতাকামী প্রদেশ | যে দেশের অংশ | স্বাধীনতাকামী প্রদেশ | যে দেশের অংশ |
|----------------------|--------------|------------------------------|--------------|
| ক্যালিফোর্নিয়া *** | যুক্তরাষ্ট্র | বাংসামারো | ফিলিপাইন |
| কাতালোনিয়া *** | স্পেন | আবখাজিয়া, দক্ষিণ ওশেটিয়া | রাশিয়া |
| কুর্দিস্তান *** | ইরাক | তাতারিস্তান | |
| নিউ ক্যালিডোনিয়া * | ফ্রান্স | ইরিয়ান জায়া, বান্দা আচেহ | ইন্দোনেশিয়া |
| কারেন রাজ্য *** | মিয়ানমার | পশ্চিম পাপুয়া, পশ্চিম তিমুর | |

জাতীয় বাজেট ২০২১-২২

- বাজেট - ৫০তম (অন্তর্বর্তীকালীনসহ ৫১তম)।
- বাজেট পাস হয়- ৩০ জুন ২০২১, বাজেট কার্যকর হয়- ১ জুলাই
- বাজেট উত্থাপন করেন - অর্থমন্ত্রী আ হ ম মুস্তফা কামাল (৩য় বাজেট)।
- এটি আ হ ম মুস্তফা কামালের ৩য় এবং আওয়ামী লীগের- ২৩ তম বাজেট
- মোট বাজেটের আকার - ৬,০৩,৬৮১ কোটি টাকা।***
- মোট ব্যয়- ৬,০৩,৩৮১ কোটি টাকা
- সামগ্রিক আয় (রাজস্ব ও অনুদানসহ)- ৩,৯২,৪৯০ কোটি টাকা
- সামগ্রিক ঘাটতি (অনুদানসহ)- ২,১১,১৯১ কোটি টাকা
- বার্ষিক উন্নয়ন কর্মসূচি (ADP) - ২,২৫,৩২৪ কোটি টাকা।***
- বাজেটের প্রোগান - সুদৃঢ় আগামীর পথে বাংলাদেশ।***
- GDP প্রবৃদ্ধির হার - ৭.২ শতাংশ।***
- মুদ্রাস্ফীতির হার - ৫.৩ শতাংশ।***
- ২০২১-২২ অর্থ বছরের বাজেটে বার্ষিক উন্নয়ন কর্মসূচিতে শীর্ষ প্রকল্প- ১০টি
- বাজেটে সর্বোচ্চ বরাদ্দকৃত খাত- জনপ্রশাসন
- দ্বিতীয় সর্বোচ্চ বরাদ্দকৃত খাত- শিক্ষা ও প্রযুক্তি

করমুক্ত আয়সীমা

| | |
|------------------------------------|----------------------|
| সাধারণ ব্যক্তির করমুক্ত আয়সীমা | ৩ লক্ষ টাকা |
| মহিলা ও ৬৫ বছরের উর্ধ্ব ব্যক্তি | ৩ লক্ষ ৫০ হাজার টাকা |
| প্রতিবন্ধী ব্যক্তি করমুক্ত আয়সীমা | ৪ লক্ষ ৫০ হাজার টাকা |
| গেজেটভুক্ত যুদ্ধাহত মুক্তিযোদ্ধা | ৪ লক্ষ ৭৫ হাজার টাকা |

বাজেট নিয়ে বিশেষ তথ্য

- কৃষি কাজে ভর্তুকি - ৯ হাজার ৫০০ কোটি টাকা।
- পদ্মা সেতুর জন্য বরাদ্দ দেওয়া হয়েছে - ৫ হাজার কোটি টাকা।***
- করোনা মোকাবেলায় বাজেটে বরাদ্দ - ১০ হাজার কোটি টাকা।***
- বাংলাদেশে এ পর্যন্ত অন্তর্বর্তীকালীন বাজেট ছিল -১টি (১৯৯৬-৯৭ অর্থ বছরে)।
- প্রথম বাজেট উত্থাপনকারী (১৯৭২-৭৩) - তাজউদ্দিন আহমেদ।
- প্রথম বাজেটের আকার ছিল- ৭৮৬ কোটি টাকা।
- প্রথম জেলা বাজেট পায় - টাঙ্গাইল।
- সংবিধানে বাজেটকে বলা হয়- Annual Financial Statement.
- বাজেটের আকারে শীর্ষ দেশ - যুক্তরাষ্ট্র (২য় দেশ - চীন)।
- বাংলাদেশ সরকার সর্বোচ্চ আয় করে যে খাত থেকে - মূল্য সংযোজন কর (মূসক/VAT)

অর্থনৈতিক সমীক্ষা-২০২১ ****

- প্রতি বছর 'বাংলাদেশ অর্থনৈতিক সমীক্ষা' প্রকাশিত হয়- অর্থ মন্ত্রণালয়ের 'অর্থ বিভাগ' থেকে
 - মোট জনসংখ্যা - ১৬ কোটি ৮২ লক্ষ। জনসংখ্যা বৃদ্ধির হার- ১.৩৭%।
 - জনসংখ্যার ঘনত্ব - ১১৪০ জন (প্রতি বর্গ কি.মি.)।
 - নারী-পুরুষের অনুপাত - ১০০ : ১০০.২।
 - মাথাপিছু আয় - ২২২৭ মার্কিন ডলার।***
 - মাথাপিছু জিডিপি - ২০৯৭ মার্কিন ডলার।
 - মুদ্রাস্ফীতি - ৫.৫৬%। প্রতি হাজারে শিশু মৃত্যুর হার - ২১ জন।
 - জিডিপি'র প্রবৃদ্ধি হার - ৫.৪৭%। সাক্ষরতার হার - ৭৫.২ শতাংশ।***
 - দারিদ্র্যের হার - ২০.৫ শতাংশ। চরম দারিদ্র্যের হার - ১০.৫ শতাংশ।
 - প্রত্যাশিত গড় আয়ুষ্কাল - ৭২.৮ বছর।(পুরুষ - ৭১.১, নারী- ৭৪.৫)
 - শ্রম শক্তিতে নিয়োজিত - কৃষি ৪০.৬%, শিল্প ২০.৪% ও সেবাখাত ৩৯ শতাংশ।***
 - পর্যটনিকার ব্যবস্থার উন্নতি - ৮১.৫ শতাংশ।
 - সুপেয় পানি পান - ৯৮.৩ শতাংশ।
 - বাংলাদেশ সবচেয়ে বেশি রপ্তানি করে - যুক্তরাষ্ট্রে (তৈরি পোশাক)।
 - বাংলাদেশ সবচেয়ে বেশি আমদানি করে - চীন থেকে।
 - বাংলাদেশ সবচেয়ে বেশি রেমিট্যান্স পায় - সৌদি আরব থেকে।
 - বৈদেশিক মুদ্রার রিজার্ভ- ৪৬.৪ বিলিয়ন, রপ্তানি আয়- ৩৭.৮৮ বিলিয়ন ডলার
 - আমদানি আয়- ৬০.৬৮ বিলিয়ন ডলার, রেমিটেন্স- ২৪.৭৭ বিলিয়ন ডলার
 - স্থূল জন্মহার (প্রতি হাজারে)- ১৮.১, স্থূল মৃত্যুহার (প্রতি হাজারে)- ৫.১
 - মোট ব্যাংক- ৬১টি (রাষ্ট্রায়ত্ত্ব বাণিজ্যিক ব্যাংক- ৬টি, বিশেষায়িত ব্যাংক- ৩টি, বেসরকারি ব্যাংক- ৪৩টি ও বৈদেশিক ব্যাংক- ৯টি)
 - গর্ভ নিরোধক ব্যবহারের হার-৬৩.৪ শতাংশ।
 - ডাক্তার ও জনসংখ্যার অনুপাত- ১ : ১৭২৪।
- নোট: বিবিএস রিপোর্ট অনুযায়ী বর্তমান মাথাপিছু আয়- ২৫৯১ মার্কিন ডলার (১৭ ফেব্রুয়ারি, ২০২২)

জিডিপি'র চূড়ান্ত হিসাব ২০২০-২১

- জিডিপি'র প্রবৃদ্ধির হার- ৬.৯৪%
- প্রবৃদ্ধির হার- কৃষি খাতে ৩.১৭%, শিল্প খাতে- ১০.২৯%, সেবা খাতে- ৫.৭৩%
- জিডিপিতে অবদান- কৃষি খাতে ১২.০৭%, শিল্প খাতে- ৩৬.০১%, সেবা খাতে- ৫১.৯২%
- প্রবৃদ্ধির হার সবচেয়ে বেশি- শিল্প খাতে, মাথাপিছু জিডিপি- ২৪৬২ মার্কিন ডলার

মানব উন্নয়ন রিপোর্ট - ২০২০

- মানব উন্নয়ন রিপোর্টের প্রকাশক- ইউ এন ডি পি (UNDP)***
- সূচকে শীর্ষ দেশ- নরওয়ে ***এবং সর্বনিম্ন দেশ - নাইজার।***
- জনসংখ্যা বৃদ্ধিতে শীর্ষ দেশ- বাহরাইন এবং সর্বনিম্ন দেশ - বুলগেরিয়া।
- মাথাপিছু আয়ে শীর্ষ দেশ- লিচেনস্টাইন এবং সর্বনিম্ন দেশ - বুরুন্ডি।
- গড় আয়ুতে শীর্ষ দেশ- হংকং এবং সর্বনিম্ন দেশ- মধ্য আফ্রিকান প্রজাতন্ত্র
- সার্কভুক্ত দেশে মাথাপিছু আয় ও গড় আয়ুতে শীর্ষ দেশ - মালদ্বীপ এবং সর্বনিম্ন দেশ - আফগানিস্তান।
- UNDP রিপোর্টে বাংলাদেশের অবস্থান - ১৩৩তম।***

রিপোর্ট ও সমীক্ষা - ২০২০/২১

| রিপোর্টের নাম | শীর্ষ দেশ | সর্বনিম্ন দেশ | বাংলাদেশের অবস্থান |
|--|---------------------------------------|-------------------------------|-----------------------------|
| প্রবাসী আয় সূচক-২০২১ | ভারত | ২য় দেশ চীন | ৭ম |
| অর্থনৈতিক স্বাধীনতা সূচক ২০২২ | সিঙ্গাপুর | উত্তর কোরিয়া | ১৩৭তম |
| গ্রিন হাউস গ্যাস নিষ্কাশন সূচক ২০২১*** | চীন (২৭%) যুক্তরাষ্ট্র (১১%) | - | - |
| টেকসই উন্নয়ন (SDG) রিপোর্ট ২০২১* | ফিনল্যান্ড | মধ্য আফ্রিকান প্রজাতন্ত্র | ১০৯তম |
| ধনী দেশ সূচক ২০২১** | লুক্সেমবার্গ | বুরুন্ডি | ১৪০তম |
| বিশ্বের বাসযোগ্য শহর সূচক ২০২১*** | অকল্যান্ড, নিউজিল্যান্ড | দামেঙ্ক, সিরিয়া | উর্ধ্ব-১৩৭ নিম্নক্রম-৩য় |
| মানব সম্পদ সূচক ২০২১ *** | সিঙ্গাপুর | মধ্য আফ্রিকান প্রজাতন্ত্র | ১২৩তম |
| বৈশ্বিক উদ্ভাবন সূচক-২০২১ | সুইজারল্যান্ড | ইয়েমেন | ১১৬তম |
| Global Fire Power (GFP) -2022 | যুক্তরাষ্ট্র | ভুটান | ৪৫তম |
| বৈশ্বিক শান্তি সূচক - ২০২১ | আইসল্যান্ড *** | আফগানিস্তান (অশান্তির দেশ) | ৯১ তম |
| E-Government Development - ২০২১ | ডেনমার্ক *** | দক্ষিণ সুদান | ১১৫তম |
| মুক্ত গণমাধ্যম সূচক -২০২১ | নরওয়ে *** | ইরিকিয়া | ১৫২ তম |
| সাইবার নিরাপত্তা সূচক-২০২২* | গ্রিস | দক্ষিণ সুদান | ৩২তম |
| আইনের শাসন সূচক - ২০২১ | ডেনমার্ক *** | ভেনিজুয়েলা | ১২৪তম |
| সুখ সূচক -২০২১*** | ফিনল্যান্ড | জিম্বাবুয়ে | ৬৮তম |
| গণতন্ত্র সূচক -২০২১ | নরওয়ে | আফগানিস্তান | ৭৫তম |
| নারী নিরাপত্তা সূচক - ২০২১ | নরওয়ে | আফগানিস্তান | ১৫২তম |
| সামরিক সূচক - ২০২১*** | যুক্তরাষ্ট্র, ২য়-রাশিয়া, ৩য়-চীন | ভুটান | ৪৫তম |

অত্র আমদানি-রপ্তানি প্রতিবেদন ২০২১

| | |
|---------------------------------------|---------------|
| অত্র রপ্তানিতে শীর্ষদেশ | যুক্তরাষ্ট্র |
| অত্র আমদানিতে শীর্ষদেশ | সৌদি আরব |
| অত্র আমদানিতে বাংলাদেশের অবস্থান | ২২তম |
| বাংলাদেশ সবচেয়ে বেশি অত্র আমদানি করে | চীন থেকে |
| সামরিক ব্যয়ে বিশ্বের শীর্ষদেশ | যুক্তরাষ্ট্র |
| বিনিয়োগ প্রাপ্তিতে শীর্ষ দেশ | যুক্তরাষ্ট্র |
| বিনিয়োগে শীর্ষ দেশ | চীন |
| বাংলাদেশে বিনিয়োগে শীর্ষ দেশ | নেদারল্যান্ডস |

বিশ্ব বাণিজ্য পরিসংখ্যান পর্যালোচনা-২০২২

| | |
|------------------------------------|--------------|
| বিশ্বে রপ্তানীতে শীর্ষ দেশ | চীন |
| বিশ্বে আমদানিতে শীর্ষ দেশ | যুক্তরাষ্ট্র |
| বিশ্বে পোশাক রপ্তানিতে শীর্ষ দেশ | চীন |
| বিশ্বে পোশাক আমদানিতে শীর্ষ দেশ | যুক্তরাষ্ট্র |
| বিশ্বে বস্ত্র আমদানিতে শীর্ষ দেশ | যুক্তরাষ্ট্র |
| তৈরি পোশাক রপ্তানীতে বাংলাদেশ | ২য় |
| বস্ত্র আমদানিতে বাংলাদেশ | ৬ষ্ঠ |
| বিশ্বে আমদানিতে বাংলাদেশের অবস্থান | ৪৯তম |

(তথ্যসূত্র: দৈনিক যুগান্তর)

তৈরি পোশাক রপ্তানীতে বাংলাদেশের প্রতিদ্বন্দ্বী- ভিয়েতনাম

আন্তর্জাতিক সংস্থার সম্মেলন ***

| নাম | তম | সময়কাল | স্থান |
|------------------|------|--------------------|--------------------------------------|
| ব্রিকস (BRICS)** | ১৩তম | ২০২১ | ভারত |
| ব্রিকস (BRICS) | ১৪তম | ২০২২ | চীন |
| ব্রিকস (BRICS) | ১৫তম | ২০২৩ | দক্ষিণ আফ্রিকা |
| জি-৭ (G-7)*** | ৪৭তম | ১১-১৩ জুন, ২০২১ | কার্বিস বে, কর্নওয়াল, যুক্তরাজ্য |
| জি-৭ (G-7)*** | ৪৮তম | ২০২২ | জার্মানি |
| জি-২০ (G-20) * | ১৬তম | ২০২১ | রোম, ইতালি |
| জি-২০ (G-20) * | ১৭তম | ২০২২ | ইন্দোনেশিয়া |
| জি-২০ (G-20) ** | ১৮তম | ২০২৩ | নয়াদিল্লী, ভারত |

| | | | |
|--------------------------|-----------|----------------|---------------------|
| ডি-৮ (D-8) *** | ১০ম | ৮ এপ্রিল, ২০২১ | ঢাকা, বাংলাদেশ |
| ডি-৮ (D-8) *** | ১১তম | | মিশর |
| বিমস্টেক (BIMSTEC) ** | ৫ম | ২০২২ | কলম্বো, শ্রীলংকা |
| সার্ক (SAARC) | ২০তম | - | কলম্বো, শ্রীলংকা |
| OIC | ১৫তম | ২০২২ | গাম্বিয়া |
| FAO | ৩৬তম | ২০২২ | ঢাকা, বাংলাদেশ |
| LDC সম্মেলন | ৫ম | ২০২১ | দোহা, কাতার |
| NATO | ৩১তম | ১৪ জুন, ২০২১ | ব্রাসেলস, বেলজিয়াম |
| NATO | ৩২তম | | মাদ্রিদ, স্পেন |
| ন্যাম | ১৯তম | ২০২৩ | উগান্ডা |
| আন্তর্জাতিক এইডস সম্মেলন | ২৪তম | | মন্ট্রিল, কানাডা |
| আরবলীগ | ৩১তম | | আলজেরিয়া |
| আসিয়ান | ৪০ ও ৪১তম | ২০২২ | কম্বোডিয়া |
| অ্যাপেক | ২৯তম | | ব্যাংকক, থাইল্যান্ড |
| অ্যাপেক | ৩০তম | ২০২৩ | যুক্তরাষ্ট্র |

জাতিসংঘ জলবায়ু সম্মেলন : COP -26

- COP এর পূর্ণরূপ- Conference of the Parties
- সময়কাল - ৩১ অক্টোবর - ১৩ নভেম্বর ২০২১।
- অনুষ্ঠিত হয় - গ্রাসগো, স্কটল্যান্ড, যুক্তরাজ্য।
- সভাপতি - ব্রিটিশ রাজনীতিবিদ আলোক শর্মা।



COP 26 সম্মেলনের লক্ষ্য

- তাপমাত্রা বৃদ্ধি ১.৫ ডিগ্রি সেলসিয়াসের মধ্যে সীমিত রাখা।
- ২০৩০ সালের মধ্যে কার্বন নির্গমন ৪৫ শতাংশ কমাতে হবে।
- ২০৫০ সালের মধ্যে কার্বন নির্গমন কমিয়ে আনতে হবে শূন্য শতাংশে।
- ২০২১ সালের ৮ নভেম্বর COP-26 সম্মেলনে বাংলাদেশের প্রথম চলচ্চিত্র প্রদর্শন করা হয়- নোনাজলের কাব্য (The Salt in our Waters)
- ফ্রেঞ্চ বাংলাদেশি নাট্য চলচ্চিত্র 'নোনাজলের কাব্য' এর পরিচালক- রেজওয়ান শাহরিয়ার সুমিত

| COP পরবর্তী সম্মেলন | | |
|---------------------|--------------------|--------------------|
| সম্মেলনের নাম | সময়কাল | অনুষ্ঠিত হবে |
| COP-27 | ৭-১৮ নভেম্বর, ২০২২ | মিশর |
| COP-28 | ৬-১৭ নভেম্বর, ২০২৩ | সংযুক্ত আরব আমিরাত |

বিভিন্ন সংস্থার গুরুত্বপূর্ণ ব্যক্তি ***

| সংস্থা | প্রধান |
|---------------------------------|--|
| জাতিসংঘ (UN) | অ্যান্টোনিও গুতেরেস, পর্তুগাল (৯ম মহাসচিব) |
| বিশ্বব্যাংক (WB) | ডেভিড ম্যালপাস, ১৩ তম (USA) |
| ইসলামি সহযোগিতা সংস্থা (OIC) | হুসেইন ইব্রাহীম তাহা, ১২তম (শাদ/চাদ) |
| কমনওয়েলথ (Commonwealth) | প্যাট্রিসিয়া স্কটল্যান্ড (যুক্তরাজ্য) |
| বিমস্টেক (BIMSTEC) | তেনজিন লেকফেল (ভুটান) |
| আন্তর্জাতিক মুদ্রা সংস্থা (IMF) | ক্রিস্টালিনা জর্জিয়েভা (বুলগেরিয়া) |
| ইউনেস্কো (UNESCO) | আন্দ্রে আজুলে (ফ্রান্স) |
| ন্যাটো (NATO) | জেনস স্টলেনবার্গ (নরওয়ে) |
| আসিয়ান (ASEAN) | লিমজক হই, ১৪তম (ক্রেনাই) |
| সার্ক (SAARC) | এসেলা ওয়েরাকুন, ১৪তম (শ্রীলঙ্কা)* |
| আরব লীগ (Arab League) | আহমেদ আবুল ঘেইত (মিশর) |
| ফিফা (FIFA) | জিয়ান্না ইনফান্তিনো (সুইজারল্যান্ড) |
| FAO (খাদ্য ও কৃষি সংস্থা) | কিউ দানগিউ (চীন) |
| D-8 | ইসিয়াকা আব্দুল কাদির ইমাম (নাইজেরিয়া) |
| অ্যামনেস্টি ইন্টারন্যাশনাল | অ্যাগনেস কালামার্ড (ফ্রান্স) |
| WHO - মহাপরিচালক | তেদরোস আধানোম গেব্রেয়াসুস, ৯ম (ইথিওপিয়া) |
| WTO (ডব্লিউটিও) | গোজী ওকোনজো উইয়ালা (নাইজেরিয়া) |

আন্তর্জাতিক সংস্থার সদস্য ও সর্বশেষ দেশ

| নাম | সদস্য | সর্বশেষ সদস্য |
|------------------------------|-------|--------------------------|
| বিশ্ব বাণিজ্য সংস্থা (WTO)** | ১৬৪ | আফগানিস্তান (২০১৬) |
| ওপেক (OPEC)*** | ১৩ | কঙ্গো প্রজাতন্ত্র (২০১৮) |
| ন্যাটো (NATO) *** | ৩০ | উত্তর মেসিডেনিয়া (২০২০) |
| ফিফা (FIFA) | ২১১ | জিব্রাল্টার (২০১৬) |
| আফ্রিকান ইউনিয়ন (AU) | ৫৫ | মরক্কো (২০১৭) |
| ইউরোপীয় ইউনিয়ন (EU)** | ২৭ | ক্রোয়েশিয়া (২০১৩) |
| সিরডাপ (CIRDAP) | ১৫ | ফিজি (২০১০) |
| ইউরো জোনের সদস্য | ১৯ | লিথুনিয়া (২০১৫) |
| ইউনেস্কো (UNESCO) | ১৯৩ | ফিলিস্তিন (২০১৮) |
| বিশ্বব্যাংক *** | ১৮৯ | নাউরু |
| IMF *** | ১৯০ | এন্ডোরা (২০২০) |
| বিমস্টেক (BIMSTEC) | ৭ | নেপাল ও ভুটান (২০০৩) |
| সার্ক (SAARC) | ৮ | আফগানিস্তান (২০০৭) |

| | | |
|---|-----|-----------------------------------|
| আই এল ও (ILO) | ১৮৭ | টোঙ্গা |
| IAEA (আন্তর্জাতিক আণবিক শক্তি সংস্থা) | ১৭৩ | সামোয়া (২০২১) |
| LDC (Least Developed Countries) | ৪৬ | সর্বশেষ বের হয়- ভানুয়াতু (২০২০) |
| TPP (Trans Pacific Partnership) | ১১ | জাপান (২০১৭) |
| FAO (Food and Agriculture Organization) | ১৯৭ | ক্রুনাই, সিঙ্গাপুর ও দক্ষিণ সুদান |
| WHO (World Health Organization) | ১৯৪ | দক্ষিণ সুদান |
| ইন্টারপোল (Interpol) | ১৯৫ | মাইক্রোনেশিয়া (২৩ নভেম্বর, ২০২১) |

গ্রীষ্মকালীন টোকিও অলিম্পিক- ২০২০

- আসর - ৩২তম, মাঞ্চু- মিরাইটোভা
- স্বাগতিক শহর - টোকিও, জাপান
- সময়কাল - ২৩ জুলাই থেকে ৮ আগস্ট, ২০২১
- নীতিবাক্য- United By Emotion
- স্লোগান - Discover Tomorrow
- উদ্বোধনী অনুষ্ঠান - ন্যাশনাল অলিম্পিক স্টেডিয়াম।
- অংশগ্রহণকারী জাতি - ২০৫ টি
- ২য় বারের মতো আয়োজক - টোকিও, জাপান
- সবচেয়ে বেশি পদক লাভ করে- যুক্তরাষ্ট্র (৩৯টি স্বর্ণসহ ১১৩টি)
- দ্বিতীয় সর্বোচ্চ পদক লাভ করে- চীন (৩৮ স্বর্ণপদকসহ ৮৮টি)
- ২০২০ অলিম্পিকে লরেল সম্মাননা পান- ড. মুহাম্মদ ইউনুস
- বাংলাদেশ থেকে টোকিও অলিম্পিকে ৪টি ইভেন্টে অংশগ্রহণ করে- ৬ জন
- টোকিও অলিম্পিকে প্রথম স্বর্ণপদক লাভ করে- চীনের গুটার কিয়ান ইয়াং
- টোকিও অলিম্পিকে জ্যাভলিন প্রোতে স্বর্ণপদক পান- ভারতের নীরাজ চোপড়া
- টোকিও অলিম্পিকে সর্বকনিষ্ঠ স্বর্ণপদক জয়ী- জাপানের মমিজি নিশিয়া
- টোকিও অলিম্পিকে ম্যারাথনে স্বর্ণপদক জয়ী- কেনিয়ার এলিউড কিপচোগে
- টোকিও অলিম্পিকে দক্ষিণ এশিয়ায় একমাত্র স্বর্ণপদক পান- ভারত
- প্রথম ট্রান্সজেন্ডার মানুষ হিসেবে অলিম্পিক খেলার অনুমতি পান- নিউজিল্যান্ডের লরেন হাবার্ড
- দ্রুততম মানব- মার্সেল জ্যাকবস (ইতালি)
- দ্রুততম মানবী- অ্যালেন থম্পসন হেরাহ (জ্যামাইকা)
- প্রথম নারী সাতার হিসেবে অলিম্পিকের ইতিহাসে ব্যক্তিগত বিভাগে ৬টি সোনা জিতেন- কেটি লেডেকি (যুক্তরাষ্ট্র)
- অলিম্পিক গেমসে ক্রিকেট যুক্ত হবে- ২০২৮ সালে



সপ্তম টি-২০ বিশ্বকাপ ২০২১

- আয়োজন - ৭ম।
- সময় - ১৭ অক্টোবর - ১৪ নভেম্বর ২০২১
- অংশগ্রহণকারী দেশ - ১৬টি।
- ভেন্যু - ৪টি (দুবাই, শারজাহ, আবুধাবি ও মাদ্রাস)।
- চ্যাম্পিয়ন - অস্ট্রেলিয়া।
- রানার্স আপ - নিউজিল্যান্ড।
- ম্যান অব দ্য ফাইনাল - মিশেল মার্শ।
- ম্যাচ অব দ্য টুর্নামেন্ট - ডেভিড ওয়ার্নার।
- সর্বাধিক রান সংগ্রাহক - বাবর আজম (পাকিস্তান)।
- টি-২০ বিশ্বকাপে সর্বাধিক উইকেটের অধিকারী - সাকিব আল হাসান (৩১ ম্যাচে ৪১ উইকেট)
- আন্তর্জাতিক টি- ২০ বিশ্বকাপ ৪ বলে ৪টি উইকেট নেয় একমাত্র - কার্টস ক্যাসফার (আয়ারল্যান্ড)



কমনওয়েলথ গেমস ২০২২

- সময় - ২৮ জুলাই - ৮ আগস্ট, ২০২২
- আয়োজক - বার্মিংহাম, যুক্তরাজ্য
- কমনওয়েলথ গেমসে পুনরায় যে খেলাটি চালু হবে - ক্রিকেট (মহিলাদের টি -২০)।
- কমনওয়েলথে সর্বশেষ ক্রিকেট খেলা অন্তর্ভুক্ত ছিল - ১৯৯৮ সালে।

সাফ অনূর্ধ্ব-১৯ নারী ফুটবল চ্যাম্পিয়নশীপ

- আসর - দ্বিতীয়।
- ফাইনাল মুখোমুখি হয় - বাংলাদেশ ও ভারত।
- ফাইনাল খেলা ছিল- ২২ ডিসেম্বর ২০২১ (কমলাপুর বীরশ্রেষ্ঠ সিপাহী মোস্তফা কামাল স্টেডিয়ামে)
- চ্যাম্পিয়ন হয় - বাংলাদেশ (১ গোলে ভারতকে পরাজিত করে)
- ম্যাচে একমাত্র গোলটি করেন - আনাই মগিনি (বাংলাদেশ)
- বাংলাদেশ দলের অধিনায়ক ছিল - মারিয়া মান্দা।



আইসিসি অ্যাওয়ার্ড-২০২১

- বর্ষসেরা ক্রিকেটার - শাহিন আফ্রিদি (পাকিস্তান)।
- বর্ষসেরা টেস্ট ক্রিকেটার - জো রুট (ইংল্যান্ড)।
- বর্ষসেরা ওয়ানডে ক্রিকেটার - বাবর আজম (পাকিস্তান)

১৬তম গ্রীষ্মকালীন প্যারালিম্পিক - ২০২১

- আয়োজক - টোকিও, জাপান।
- স্লোগান - United by Emotion
- মাসকট - সোমেতি (যার অর্থ খুব শক্তিশালী)
- সর্বোচ্চ পদক জয়ী - চীন (২০৭টি)।
- ১৭তম প্যারা অলিম্পিক অনুষ্ঠিত হবে - ২০২৪ সালে প্যারিস, ফ্রান্স।

এশিয়ান আর্চারি চ্যাম্পিয়নশিপ

- ২২তম এশিয়ান আর্চারি চ্যাম্পিয়নশিপে স্বাগতিক দেশ - বাংলাদেশ।
- ভেন্যু - আর্মি স্টেডিয়াম, ঢাকা।
- একক চ্যাম্পিয়ন পুরুষ - নি সিয়াং ইয়ান (দক্ষিণ কোরিয়া)
- একক চ্যাম্পিয়ন নারী - লিম হা - জিন (দক্ষিণ কোরিয়া)
- প্রথম বারের মতো দ্বৈত ইভেন্টে বাংলাদেশের হয়ে রৌপ্য লাভ করেন - দিয়া সিদ্দিকী ও হাকিম আহমেদ রুবেল।

খেলাধুলা নিয়ে কিছু তথ্য

- UEFA বর্ষসেরা ২০২০-২১ নির্বাচিত হন - জর্জিনহো (চেলসি)।
- ২০২০-২১ মৌসুমে ইউরোপের সর্বোচ্চ গোলদাতা পুরস্কার ইউরোপীয়ান গোল্ডেন সু লাভ করেন - রবার্ট লেভান্ডভোফ্‌স্কি (পোল্যান্ড) ৪১টি গোল।
- ব্যালন ডি'অর ২০২১ সেরা খেলোয়াড় হিসেবে লাভ করে - লিওনেল মেসি (আর্জেন্টিনা)।
- ২০২০ সালে FIFA The Best পুরস্কার লাভ করেন - রবার্ট লেভান্ডভোফ্‌স্কি (পোল্যান্ড)।
- প্রথম খেলোয়াড় হিসেবে ইতিহাসে ৮০০ গোল রেকর্ড গড়েন - পর্তুগালের ক্রিস্টিয়ানো রোলান্দো
- আন্তর্জাতিক ফুটবলে ইরানের আল দাইয়ির রেকর্ড ভেঙ্গে সর্বোচ্চ ১১৫ গোল মালিক - ক্রিস্টিয়ানো রোলান্দো।
- প্রথম আইসিসি ওয়াল্ড টেস্ট চ্যাম্পিয়নশিপ অনুষ্ঠানে চ্যাম্পিয়ন হয় - নিউজিল্যান্ড (রানার্স আপ - ভারত)

খেলাধুলায় বাংলাদেশের বিবিধ

- বাংলাদেশে এ পর্যন্ত ওয়ানডে সিরিজ জয় করে - ২৬টি।
- প্রতিপক্ষকে হোয়াইটওয়াশ করে বাংলাদেশ এ পর্যন্ত ওয়ানডে সিরিজ জয় লাভ করেছে - ১৪টি
- টেস্টে বাংলাদেশের ক্রিকেটে সর্বাধিক সেঞ্চুরি করেছেন - মুমিনুল হক।
- প্রথম বাংলাদেশি হিসেবে ২০২১ সালের মে মাসের ICC Player of the Month নির্বাচিত হন - মুশফিকুর রহিম।
- দেশের ঘরোয়া ক্রিকেটে প্রথম ট্রিপল সেঞ্চুরিয়ান - তারিকুজ্জামান মুনির।
- ২০২১ সালে বাংলাদেশে প্রথমাবারের মতো যে খেলাটির প্রচলন হয়- ডজবল (Dodgeball)
- আন্তর্জাতিক আর্চারিতে বাংলাদেশের সর্বোচ্চ সাফল্য - রোমান সানা ও দিয়া সিদ্দিকীর দলগত ইভেন্টে রৌপ্য লাভ।
- বাংলাদেশ রৌপ্য লাভ করে যে আর্চারি প্রতিযোগিতায়- বিশ্বকাপ আর্চারি, লুজান, সুইজারল্যান্ড
- প্রথম ক্রিকেটার হিসেবে টি - ২০ ক্রিকেটে ১০০০ রান ও ১০০ উইকেট এর মাইলফলক স্পর্শ করেন - সাকিব আল হাসান।

২০২২ সালে আইসিসি অনূর্ধ্ব-১৯ ক্রিকেট বিশ্বকাপ

- আয়োজক - ওয়েস্ট ইন্ডিজ, অংশগ্রহণকারী দেশ- ১৬
- খেলার সংখ্যা- ৬৪, ক্রিকেটের ধরন-৫০ ওভার

১৩তম অনূর্ধ্ব-১৯ বিশ্বকাপ

- সময়- ১৭ জানুয়ারি- ৯ ফেব্রুয়ারি- ২০২০।
- আসর অনুষ্ঠিত হয়- দক্ষিণ আফ্রিকা।
- চ্যাম্পিয়ন হয়- বাংলাদেশ, রানার্স আপ- ভারত।
- প্রেয়ার অব দ্যা ফাইনাল হন- আকবর আলী (বাংলাদেশ)।
- অনূর্ধ্ব-১৯ দলের অধিনায়ক ছিলেন- আকবর আলী খান।

কোপা আমেরিকা-২০২১

- আসর- ৪৭তম, আয়োজক দেশ- ব্রাজিল, ভেন্যু- ৫টি
- ফাইনাল ভেন্যু- মারাকানা স্টেডিয়াম, রিওডি জেনেরিও, ব্রাজিল
- বিজয়ী- আর্জেন্টিনা (১৫তম বার কোপা আমেরিকা জয়)
- ম্যান অব দ্যা ফাইনাল- এঞ্জেল ডি মারিয়া (আর্জেন্টিনা)
- সেরা খেলোয়াড়/ গোল্ডেন বল বিজয়ী- লিওনেল মেসি
- সর্বোচ্চ গোলদাতা/ গোল্ডেন বুট বিজয়ী- লিওনেল মেসি
- সেরা গোলরক্ষক/ গোল্ডেন গ্লভস বিজয়ী- এমিলিয়ানো মার্টিনেজ
- ২০২৪ সালে ৪৮তম কোপা আমেরিকার আয়োজক হবে- ইকুয়েডর

উয়েফা ইউরো কাপ ২০২০

- আসর- ১৬তম, আয়োজক দেশ- ইংল্যান্ড, ভেন্যু- ১১টি
- সময়- ১১ জুন থেকে ১১ জুলাই, ২০২১
- ফাইনাল ম্যাচ অনুষ্ঠিত হয়- ওয়েম্বলি, লন্ডন, ইংল্যান্ড
- চ্যাম্পিয়ন- ইতালি **, রানার্সআপ- ইংল্যান্ড **
- ম্যান অব দ্যা ফাইনাল- লিওনার্দো বোনুচ্চি
- প্রেয়ার অব দ্যা টুর্নামেন্ট- জিয়ান লুইজি দোন্নারুম্মা (ইতালি) **
- সর্বোচ্চ গোলদাতা/ গোল্ডেন বুজ বিজয়ী- ক্রিস্টিয়ানো রোনালদো ***
- ২০২৪ সালে ১৭তম উয়েফা ইউরো কাপ হবে- জার্মানিতে

বাংলাদেশী আর্চার রোমান সানা

- বিশ্ব আর্চারি চ্যাম্পিয়নশিপ অনুষ্ঠিত হয় - ১৩ জুন, ২০১৯ নেদারল্যান্ডসে
- বিশ্ব আর্চারি চ্যাম্পিয়নশিপে পদক জয়ী - আর্চার রোমান সানা।
- এশিয়া কাপ আর্চারিতে প্রথম বাংলাদেশি হিসেবে স্বর্ণ জিতেন- রোমান সানা
- ২০২১ সালে টোকিও অলিম্পিকে খেলার যোগ্যতা অর্জন করেন- রোমান সানা
- দেশের সর্বপ্রথম সরাসরি অলিম্পিকে অংশগ্রহণকারী খেলোয়াড়- গলফার সিদ্দিকুর রহমান
- ২০২০ সালে অলিম্পিকে প্রথম বাংলাদেশি হিসেবে আর্চারিতে দ্বিতীয় রাউন্ডে উঠেন- রোমান সানা

আগাম আসরগুলো (প্রতি বছর ১/২ টি প্রশ্ন থাকে)

কাতারে ২০২২ সালে বিশ্বকাপ ফুটবল

- আয়োজক দেশ - কাতার, আসর - ২২তম।
- উদ্বোধনী ম্যাচ - ২১ নভেম্বর ২০২২ (আল-বাইত স্টেডিয়াম)
- ফাইনাল ম্যাচ অনুষ্ঠিত হবে কাতারের জাতীয় দিবসে - ১৮ ডিসেম্বর ২০২২ (লুসাইল স্টেডিয়াম, কাতার)।
- অংশগ্রহণ করবে - ৩২টি দেশ এবং ভেন্যু - ৮টি।
- বিশ্বকাপ ফুটবলের প্রথম আয়োজক মুসলিম দেশ - কাতার।
- কাতারের সবচেয়ে বড় স্টেডিয়াম - লুসাইল স্টেডিয়াম।

Note: ২০১৮ সালে ২১তম বিশ্বকাপ ফুটবল অনুষ্ঠিত হয়- রাশিয়ায় (চ্যাম্পিয়ন হয়- ফ্রান্স)

২৩তম বিশ্বকাপ ফুটবল-২০২৬

- আয়োজক দেশ - যুক্তরাষ্ট্র, কানাডা, মেক্সিকো
- অংশগ্রহণ করবে - ৪৮ টি দেশ, ভেন্যু - ১২টি
- ফাইনাল ম্যাচ অনুষ্ঠিত হবে- মেটলাইফ স্টেডিয়াম, নিউইয়র্ক, যুক্তরাষ্ট্র
- মোট ম্যাচ হবে-৮০টি (যুক্তরাষ্ট্র-৬০টি, কানাডা-১০টি, মেক্সিকো-১০টি)।
- ২০২৬ সালে প্রথমবারের মতো ফুটবল বিশ্বকাপ আয়োজন করবে - কানাডা।

পরবর্তী আয়োজন

| টুর্নামেন্ট | সাল | আয়োজক |
|--------------------------------------|------|---|
| ২৪ তম বিশ্বকাপ ফুটবল | ২০৩০ | আর্জেন্টিনা, প্যারাগুয়ে, উরুগুয়ে ও চিলি |
| ১৩ তম বিশ্বকাপ ক্রিকেট | ২০২৩ | ভারত |
| ১৫তম এশিয়া কাপ | ২০২২ | শ্রীলঙ্কা |
| ৮ম আইসিসি ওয়ার্ল্ড 'টি-২০' বিশ্বকাপ | ২০২২ | অস্ট্রেলিয়া |
| ৯ম নারী বিশ্বকাপ ফুটবল | ২০২৩ | অস্ট্রেলিয়া, নিউজিল্যান্ড |
| ১২তম মহিলা বিশ্বকাপ ক্রিকেট | ২০২১ | নিউজিল্যান্ড |
| ৩৩তম গ্রীষ্মকালীন অলিম্পিক | ২০২৪ | প্যারিস, ফ্রান্স |
| ৩৪তম গ্রীষ্মকালীন অলিম্পিক | ২০২৮ | লস এঞ্জেলস, যুক্তরাষ্ট্র |
| ২৪তম শীতকালীন অলিম্পিক | ২০২২ | বেইজিং, চীন। |
| ২৫তম শীতকালীন অলিম্পিক | ২০২৬ | মিলান এবং কর্টিনা, ইতালি |
| ১৩তম সাফ চ্যাম্পিয়ন শীপ | ২০২১ | মালদ্বীপ |
| ২২তম কমনওয়েলথ গেমস | ২০২২ | বার্মিংহাম, যুক্তরাজ্য |

৬ষ্ঠ এশিয়ান হকি চ্যাম্পিয়ন ট্রফি অনুষ্ঠিত হবে- বাংলাদেশ।

কান চলচ্চিত্র উৎসব-২০২১

| | |
|-------------------|---------------------|
| আসর | ৭৪তম |
| স্বর্ণপাম জয় করে | তিতান |
| সেরা পরিচালক | লিও কারা অ্যান্ট |
| সেরা অভিনেতা | ক্যালোব ল্যানি জোনস |



- কান আন্তর্জাতিক চলচ্চিত্র উৎসবে অফিশিয়াল সিলেকশনে আমন্ত্রণ পাওয়া প্রথম বাংলাদেশি চলচ্চিত্র- রেহানা মরিয়ম নূর
- রেহানা মরিয়ম নূর চলচ্চিত্রের পরিচালক- আব্দুল্লাহ মোহাম্মদ সাদ
- প্রথম বাংলাদেশি অভিনেত্রী হিসেবে কানে যোগদান করেন- আজমেরী হক বাধন

ম্যান বুকার পুরস্কার

| সাল | ব্যক্তি | উপন্যাস |
|------|--------------------|--------------------------------|
| ২০২০ | ডগলাস স্টুয়ার্ট | গুগি বেইন |
| ২০২১ | ডেভিড ডিওপ (ফরাসি) | অ্যাট নাইট অল ব্রাড ইস ব্র্যাক |

পুলিৎজার পুরস্কার-২০২১

- ২০২১ সালে পুলিৎজার পুরস্কার লাভ করেছেন- ১৭ বছর বয়সী কিশোরী ডারনেলা ফ্রিজিয়ার (যুক্তরাষ্ট্রে পুলিশের নির্যাতনে কৃষ্ণাঙ্গ জর্জ ফ্রয়েড হত্যাকাণ্ডের ভিডিওচিত্র ধারণ করার পুরস্কার পান)
- ২১টি ক্যাটাগোরিতে এই পুরস্কার দেয়া হয়

নোবেল পুরস্কার ২০২১

| ক্রমিক | বিষয় | নোবেল বিজয়ী | অবদান |
|--------|--------------------------|--|---|
| ০১ | শান্তি (Peace) *** | মারিয়া রেসা (ফিলিপাইন) ও দিমিত্রি মুরাতভ (রাশিয়া)। প্রথম ফিলিপিনো ও প্রথম নারী সাংবাদিক হিসেবে নোবেল পুরস্কার লাভ করেন। | মতপ্রকাশের স্বাধীনতা ও গণতন্ত্র হচ্ছে স্থায়ী শান্তির একটি পূর্ব শর্ত। সেই স্বাধীনতার রক্ষায় ভূমিকা রাখার স্বীকৃতি হিসেবে। |
| ০২ | সাহিত্য *** | আব্দুল রাজাক গুরনাহ প্রথম কৃষ্ণাঙ্গ মুসলিম ও প্রথম তানজানিয়ান নোবেল জয়ী। | ঔপনিবেশিকতার প্রভাব নিয়ে আপোসহীন ও সহানুভূতিশীল লেখনির জন্য |
| ০৩ | অর্থনীতি *** | ডেভিড কার্ড (কানাডা) জোসুয়া ডি অ্যাংগ্রিস্ট (যুক্তরাষ্ট্রে) গুইডো ডব্রিউ ইমবেস (নেদারল্যান্ডস) | ডেভিড শ্রম অর্থনীতিতে এবং অ্যাংগ্রিস্ট ও ইমবেস কার্যকরণ সম্পর্ক নিয়ে গবেষণার জন্য। |

| | | | |
|----|---------|---|--|
| ০৪ | চিকিৎসা | ডেভিড জুলিয়াস (যুক্তরাষ্ট্র) আরডাম পাটাপুটিয়ান (লেবানন) | মানুষের উষ্ণতা ও স্পর্শের অনুভূতি বুঝতে পারার রিসেপ্টর আবিষ্কারের জন্য। |
| ০৫ | পদার্থ | সিউকুরো মানাবে (জাপান) ক্রাউস হ্যাসেলম্যান (জার্মানি) জর্জিও প্যারিসি (ইতালি) | জটিল ভৌত ব্যবস্থা (ফিজিক্যাল কমপ্লেক্স সিস্টেম) নিয়ে গবেষণার জন্য |
| ০৬ | রসায়ন | বেঞ্জামিন লিস্ট (জার্মানি) ডেভিড ম্যাকমিলান (যুক্তরাজ্য) | জৈব - অনুঘটন বিক্রিয়া (অ্যাসিমেট্রিক আর্গানোক্যাটলাইসিস) আবিষ্কারের জন্য |

নোবেল পুরস্কার-২০২০

| বিষয় | নোবেল বিজয়ী | অবদান |
|----------------------------|---|---|
| ১. শান্তি (peace) ***** | জাতিসংঘের বিশ্ব খাদ্য কর্মসূচি বা ওয়ার্ল্ড ফুড প্রোগ্রাম (WFP) | ক্ষুধামুক্ত বিশ্ব গড়তে এবং সংঘাত কবলিত এলাকায় শান্তি প্রতিষ্ঠার জন্য। |
| ২. সাহিত্য **** | মার্কিন কবি লুইস গ্রাক | সরল ও সৌন্দর্যময় সুস্পষ্ট কাব্যিক কর্মেস্বরের জন্য |
| ৩. অর্থনীতি | পল আর মিলগ্রোম (USA) রবার্ট বি উইলসন (USA) | নিলাম তত্ত্ব উন্নয়ন ও নতুন তত্ত্ব উদ্ভাবনের জন্য |

অস্কার পুরস্কার (একাডেমি অ্যাওয়ার্ড)-২০২১

| | |
|--|--|
| আসর | ৯৩তম **** |
| সেরা চলচ্চিত্র | নোম্যাডল্যান্ড *** |
| সেরা পরিচালক | ক্রোয়ি ঝাও, চীন (নোম্যাডল্যান্ড) ২য় নারী পরিচালক হিসেবে অস্কার বিজয়ী |
| সেরা অভিনেতা | অ্যান্ড্রি হপকিন্স (দ্য ফাদার) (নোম্যাডল্যান্ড) |
| সেরা অভিনেত্রী | ফ্রান্সিস ম্যাক ডোরম্যান্ড (নোম্যাডল্যান্ড) |
| সেরা এনিমেটেড চলচ্চিত্র | সোল |
| সেরা স্বল্পদৈর্ঘ্য চলচ্চিত্র (অ্যানিমেটেড) | ইফ অ্যানিথিং হ্যাপেনস আই লাভ ইউ |

- ২০২০ সালে ৯২তম অস্কার পুরস্কার লাভ করে যে চলচ্চিত্র- প্যারাসাইট।
- কূটনৈতিক ক্ষেত্রে অবদানের জন্য ২০২০ সালে প্রবর্তিত পুরস্কারের নাম- বঙ্গবন্ধু ডিপ্লোমেটিক অ্যাওয়ার্ড ফর এক্সিলেন্স।***
- 'বঙ্গবন্ধু ডিপ্লোমেটিক অ্যাওয়ার্ড ফর এক্সিলেন্স' পুরস্কার লাভ করেন- দেশীয় কূটনীতিবিদ এম খোরশেদ আলম এবং বিদেশী কূটনীতিবিদ আরব আমিরাতের রাষ্ট্রদূত সায়েদ মোহাম্মদ আল মেহেরি।***

একুশে পদক ২০২২

- ভাষা আন্দোলন, মুক্তিযুদ্ধ, শিল্পকলা, গবেষণা, ভাষা ও সাহিত্যে বিশেষ অবদানের স্বীকৃতি হিসেবে এ বছরের একুশে পদক পেয়েছেন - ২৪ গুণীজন।

| নাম | ক্যাটাগরি |
|---|---|
| মির্জা তোফাজ্জল হোসেন মুকুল (মরণোত্তর) এম এ মতিন (মরণোত্তর) | ভাষা আন্দোলন (দুজন) |
| বীর মুক্তিযোদ্ধা অধ্যক্ষ মো. মতিউর রহমান সৈয়দ মোয়াজ্জেম আলী (মরণোত্তর) কিউ এ বি এম রহমান, আমজাদ আলী খন্দকার | মুক্তিযুদ্ধ (চারজন) |
| কবি কামাল চৌধুরী, ঝর্ণা দাশ পুরকায়স্থ এম এ মালেক | ভাষা ও সাহিত্য (দুজন) সাংবাদিকতা |
| মো. আনোয়ার হোসেন | বিজ্ঞান ও প্রযুক্তি |
| অধ্যাপক ড. গৌতম বুদ্ধ দাশ | শিক্ষায় |
| এস এম আব্রাহাম লিংকন, সংঘরাজ জ্ঞানশ্রী মহাথের | সমাজসেবা |
| ড. মো. এনামুল হক (দলনেতা) ড. সহানাজ সুলতানা, ড. জান্নাতুল ফেরদৌস। দলগতভাবে বাংলাদেশ ধান গবেষণা ইনস্টিটিউটের | গবেষণায় (উচ্চ ফলনশীল জাতের ধান আবিষ্কারের জন্য) চারজন (দলগতভাবে তিনজন)। |

জাতীয় চলচ্চিত্র পুরস্কার ২০২০

- সেরা চলচ্চিত্র- গোর (পরিচালক- গাজী রাকায়েত হোসেন), বিশ্ব সুন্দরী (পরিচালক- চয়নিকা চৌধুরী)।***
- সেরা অভিনেতা- সিয়াম আহমেদ
- সেরা অভিনেত্রী- রোজালিন দ্বিপাষিতা মার্টিন
- সেরা শিশু শিল্পী- ঋদ্ধি
- সেরা স্বল্পদৈর্ঘ্য চলচ্চিত্র- নারী জীবন।
- আজীবন সম্মাননা- আনোয়ারা বেগম ও রাইসুল ইসলাম আসাদ



সাম্প্রতিক সময়ে মুক্তিপ্রাপ্ত চলচ্চিত্র

- স্বল্পদৈর্ঘ্য চলচ্চিত্র “জনকের মুখ” পরিচালক- মান্নান হীরা।
- মুক্তিযুদ্ধ ভিত্তিক চলচ্চিত্র “একজন মহান পিতা” পরিচালক- মির্জা সাখাওয়াত হোসেন।
- বঙ্গবন্ধুকে নিয়ে নির্মিত প্রামাণ্য চলচ্চিত্র “মধুমতি পাড়ের মানুষ: শেখ মুজিবুর রহমান” এর পরিচালক- তানভীর মোকাম্মেল।***
- মুক্তিযুদ্ধ ভিত্তিক চলচ্চিত্র “১৯৭১ সেইসব দিন” পরিচালক- হুদি হক।
- মুক্তিযুদ্ধ ভিত্তিক গল্প অবলম্বনে নির্মিত চলচ্চিত্র “উদীয়মান সূর্য” এর পরিচালক- শফিউল আযম শফিক।
- জেমস বন্ড সিরিজের ২৫তম চলচ্চিত্রের নাম- No Time to Die

বাংলাদেশের উন্নয়নমূলক প্রকল্প

নির্মাণাধীন পদ্মা সেতু ***

- অফিসিয়াল নাম - পদ্মা বহুমুখী সেতু, (ডিজাইন-Truss Bridge)
- নির্মাণ কাজ শুরু হয় - ৭ ডিসেম্বর ২০১৪।
- অবস্থান - মুন্সিগঞ্জের মাওয়া থেকে শরীয়তপুরের জাজিরা পর্যন্ত।
- পদ্মা সেতুর সাথে পত্যক্ষ জড়িত জেলা- ৩টি (মুন্সিগঞ্জ, শরীয়তপুর ও মাদারীপুর)।
- দৈর্ঘ্য - ৬.১৫ কিলোমিটার, প্রস্থ - ১৮.১০ মিটার।
- লেন হচ্ছে - ৪টি, পিলার - ৪২টি।
- স্প্যান - ৪১টি (স্প্যানের দৈর্ঘ্য - ১৫০ মিটার)।
- আয়ুকাল হবে - ১০০ বছর, উপাদান - কংক্রিট, স্টিল।
- সেতুর ধরন - দ্বিতল (উপরে সড়ক এবং নিচে রেলপথ)।
- নির্মাতা প্রতিষ্ঠান - চায়না মেজর ব্রিজ ইঞ্জিনিয়ারিং কোম্পানি লিমিটেড, চীন
- সংযুক্ত করবে দেশের - ২১টি জেলা।
- ভূমিকম্পের সহনশীল মাত্রা রিখটার স্কেল - ৯।
- পদ্মা সেতু নির্মাণে অর্থায়ন করছে - বাংলাদেশ সরকার।
- নকশা করে- AECOM (American Multinational Engineering Firm)
- রক্ষণাবেক্ষক - বাংলাদেশ সেতু কর্তৃপক্ষ।
- প্রথম স্প্যান বসে - ৩০ সেপ্টেম্বর, ২০১৭।
- ৪১ তম স্প্যান বসে - ১০ ডিসেম্বর ২০২০।
- ৪১ তম স্প্যান বসে যে পিলারের উপর- ১২ ও ১৩ নং
- পদ্মা সেতুর প্রকল্পের পরিচালক - মোঃ শফিকুল ইসলাম।
- সম্পূর্ণ কাজ সমাপ্ত হওয়ার সম্ভাব্য সময় - ২০২২ সালের ২৩ জুন।



প্রস্তাবিত ২য় পদ্মা সেতু

- অফিসিয়াল নাম - দ্বিতীয় পদ্মা বহুমুখী সেতু।
- নির্মিত হবে - মানিকগঞ্জের পাটুরিয়া থেকে রাজবাড়ির গোয়ালন্দ পর্যন্ত।
- দৈর্ঘ্য - ৬.১০ কিলোমিটার।
- প্রস্থ - ১৮.১০ মিটার।
- সেতুতে বিনিয়োগ করবে - বাংলাদেশ সরকার ও এডিবি (এশিয়ান ডেভেলপমেন্ট ব্যাংক)
- প্রাথমিক ব্যয় ধরা হয়েছে - ১৩ হাজার ১২১ কোটি টাকা।

মেট্রোরেল (MRT-6) ***

- মেট্রোরেল ১ম পরীক্ষামূলকভাবে উড়ালসড়ক পথে উত্তরার দিয়া বাড়ি থেকে মিরপুরের পল্লবী পর্যন্ত চলে- ২৯ আগস্ট, ২০২১
- প্রকল্পের কাজ উদ্বোধন করা হয় - ২৬ জুন, ২০১৬।
- রুট - উত্তরা থেকে মতিঝিল, স্টেশন থাকবে - ১৬টি
- দৈর্ঘ্য - ২০.১ কি. মি.।
- মেট্রোরেলের কাজ করছে- ম্যাস র্যাপিড ট্রানজিট কোম্পানি
- পরিবহনের ধরন - দ্রুতগামী গণপরিবহন ব্যবস্থা
- রেলপথের গেজ - আদর্শ গেজ।
- মেট্রোরেল প্রকল্পের শ্রোগান - বাঁচবে সময় বাঁচবে তেল জ্যাম কমাতে মেট্রোরেল।
- প্রকল্পের ১ম ধাপ চালু হবে - ২০২২ সালে (উত্তরা থেকে আগারগাঁও)।
- প্রকল্পের ২য় ধাপ চালু হবে - ২০২৪ সালে (আগারগাঁও থেকে মতিঝিল)।
- প্রকল্পে অর্থায়ন করছে - বাংলাদেশ সরকার ও জাপানের জাইকা।
- প্রকল্পের অর্থায়ন করছে জাপান - ৮৫ শতাংশ।
- ঢাকা মাস ট্রানজিট কোম্পানি লিমিটেড (DMTCL) এর ব্যবস্থাপনা পরিচালক - এম এন সিদ্দিক
- ১ম মেট্রোরেলের জন্য ট্রেন কেনা হয়েছে - ২৪ সেট
- ১ম সেট ট্রেন জাপান থেকে দেশে পৌঁছেছে- ২১ এপ্রিল ২০২১
- মেট্রোরেলের ট্রেনগুলো নির্মাণ করছে- জাপানি প্রতিষ্ঠান কাওয়াসাকি-মিতসুবিশি
- প্রতি ঘন্টায় যাত্রী পরিবহন করবে- ৬০ হাজার



মেরিন ড্রাইভ সড়ক

- বিশ্বের দীর্ঘতম মেরিন ড্রাইভ সড়ক অবস্থিত - কক্সবাজারে।
- উদ্বোধন করা হয় - ৬ মে, ২০১৭।
- মেরিন ড্রাইভ সড়কের দৈর্ঘ্য - ৮০ কিলোমিটার।
- সড়কটির নির্মাণ কাজ শুরু হয় - ১৯৯৩ সালে।
- সড়কটির বিস্তৃতি - কক্সবাজারের কলাতলী হতে টেকনাফ পর্যন্ত।
- মেরিন ড্রাইভ সড়ক হচ্ছে - সমুদ্রের তীর ঘেঁষা সড়ক।



নির্মাণাধীন কর্ণফুলী টানেল/বঙ্গবন্ধু শেখ মুজিবুর রহমান টানেল **

- নির্মিত হচ্ছে - চট্টগ্রামে, যে নদীতে হচ্ছে - কর্ণফুলী নদীতে।
- নির্মাণ কাজ শুরু হয় - ২৪ ফেব্রুয়ারি, ২০১৯।
- সংযুক্ত হচ্ছে - পতেঙ্গা নেভাল একাডেমির বন্দর অঞ্চল থেকে চট্টগ্রামের আনোয়ারা পর্যন্ত।
- দৈর্ঘ্য- ৩.৪ কিলোমিটার, প্রস্থ- ১০ মিটার
- অপর নাম - Two towns - one city.
- ঠিকাদার প্রতিষ্ঠান- চায়না কমিউনিকেশন এ্যান্ড কনস্ট্রাকশন কোম্পানি লিঃ (CCCC), চীন
- চালু হওয়ার সম্ভাব্য সময় - ২০২২ সাল, সহায়তাকারী দেশ - চীন।
- টানেলের প্রবেশপথ - চট্টগ্রাম এয়ারপোর্ট থেকে কর্ণফুলী নদীর ২ কি.মি. ভাটির দিকে নেভি কলেজের নিকট।
- সহযোগিতায় - চীনের এক্সিম ব্যাংক এবং বাংলাদেশ সরকার।



ঢাকা এলিভেটেড এক্সপ্রেসওয়ে

- ❖ অবস্থান - হযরত শাহজালাল আন্তর্জাতিক বিমানবন্দর থেকে ঢাকা চট্টগ্রাম মহাসড়কের কুতুবখালী পর্যন্ত (বিমানবন্দর থেকে কুতুবখালী)
- ❖ মূল সড়কের দৈর্ঘ্য - ১৯.৭৩ কি. মি.।
- ❖ নির্মাতা প্রতিষ্ঠান - ইতালিয়ান-থাই ডেভেলপমেন্ট কর্পোরেশন লি.।
- ❖ সম্পূর্ণ প্রকল্পটি চালু হবে- ২০২৩ সালের জুনে।



দেশের প্রথম এক্সপ্রেসওয়ে ***

- চালু হয়- ১২ মার্চ, ২০২০ (উদ্বোধন - প্রধানমন্ত্রী শেখ হাসিনা)
- রুট - যাত্রাবাড়ী - মাওয়া - ভাঙ্গা।
- এক্সপ্রেসওয়ের দৈর্ঘ্য- ৫৫ কিলোমিটার (ঢাকা-মাওয়া- ৩৫ কিলোমিটার এবং জাজিরা ভাঙ্গা ২০ কিলোমিটার যোগাযোগের জন্যে)
- ঢাকার সাথে যুক্ত হয় - ২২টি জেলা।
- নির্মাতা - সড়ক ও জনপদ অধিদপ্তরের তত্ত্বাবধানে বাংলাদেশ সেনাবাহিনীর ২৪ ইঞ্জিনিয়ার কনস্ট্রাকশন বিগ্রেড (২৪ ইসিবি)।



দেশের বৃহত্তম পায়রা তাপ বিদ্যুৎ কেন্দ্র

- অবস্থান - কলাপাড়া, পটুয়াখালী।
- উৎপাদন ক্ষমতা - ১৩২০ মেগাওয়াট।
- বিদ্যুৎকেন্দ্রটির প্রধান উপাদান - কয়লাভিত্তিক।
- সহায়তাকারী দেশ - চীন।



মাতারবাড়িতে প্রথম গভীর সমুদ্র বন্দর ***

- অবস্থিত - কক্সবাজার জেলার মহেশখালী উপজেলার মাতারবাড়িতে
- অনুমোদন করে - জাতীয় অর্থনৈতিক পরিষদের নির্বাহী কমিটি, একনেক (১০ মার্চ, ২০২০)
- টার্মিনাল থাকবে - ২টি (৩০০ ও ৪৬০ মিটার দৈর্ঘ্যের)।
- যে বন্দরের আদলে হবে - জাপানের কাশিমা ও নিগাতা নামের দুটি বন্দরের আদলে।
- বাস্তবায়নের সময়কাল - (২০২০ সাল - ২০২৬ সালের জুন পর্যন্ত)
- অর্থায়নে - জাপানের আন্তর্জাতিক সহযোগি সংস্থা (JICA), বাংলাদেশ সরকার এবং চট্টগ্রাম বন্দর কর্তৃপক্ষ।
- সুবিধা - ২৮ কি.মি. দৈর্ঘ্যের চার লেনবিশিষ্ট সড়ক এবং ১৭টি সেতু ১৬মিটার গভীরতা ৮,০০০ TEU (Twenty Foot Equation Unit) কনটেইনারবাহী জাহাজ ভিড়তে পারবে।
- এটি দেশের ৪র্থ বন্দর কিন্তু গভীর সমুদ্রবন্দর হিসেবে- প্রথম।
- অন্য তিনটি বন্দর- ১. চট্টগ্রাম(১৮৮৭), ২. মংলা(১৯৫০), ৩.পায়রা (২০১৬)।



পায়রা সমুদ্র বন্দর

- অবস্থান- পটুয়াখালী জেলার কলাপাড়া উপজেলার রামনাবাদ চ্যানেলে
- এটি বাংলাদেশের - তৃতীয় সমুদ্র বন্দর।
- আনুষ্ঠানিকভাবে যাত্রা শুরু করে - ১৩ আগস্ট, ২০১৬।
- দৈর্ঘ্য - ৩০ কি. মি.।
- স্বাধীন বাংলাদেশের প্রথম সমুদ্র বন্দর - পায়রা সমুদ্র বন্দর।
- নির্মাণ ঠিকাদার প্রতিষ্ঠান - সিএসআইসি ইন্টারন্যাশনাল ইঞ্জিনিয়ারিং কোম্পানি লিমিটেড, চীন।



“সমস্যার সমুদ্রে ডুবে আছে ভেবে আতঙ্কিত হয়ো না, সৃষ্টিকর্তার উপর আস্থা রাখো হয় তিনি তোমাকে টেনে তুলবেন, নতুবা তোমাকে সাঁতার শিখাবেন।”

মৈত্রী সুপার থার্মাল বিদ্যুৎ কেন্দ্র রামপাল ***

- অবস্থান - বাগেরহাটের রামপালে।
- উৎপাদন ক্ষমতা - ১৩২০ মেগাওয়াট।
- কেন্দ্রটি পরিচালিত হবে - কয়লা দ্বারা।
- সহায়তাকারী দেশ - ভারত।
- রামপাল বিদ্যুৎকেন্দ্র নির্মাণে ভারতের সাথে চুক্তি স্বাক্ষরিত হয় - ১২ জুলাই, ২০১৬।
- সুন্দরবন হতে দূরত্ব - ১৪ কি. মি.
- রামপাল বিদ্যুৎ কেন্দ্র অবস্থিত - পশুর নদীর তীরে।



রূপপুর পারমাণবিক বিদ্যুৎ কেন্দ্র ***

- অবস্থিত - পাবনার ঈশ্বরদী উপজেলার রূপপুরে।
- রাশিয়ার সাথে চূড়ান্ত ঋণ চুক্তি হয় - ২০১৫ সালে।
- উৎপাদন ক্ষমতা - ২৪০০ মেগাওয়াট।
- ১ম বার - ১২০০ মেগাওয়াট, ২য় বার ১২০০ মেগাওয়াট।
- সহায়তা করছে - রাশিয়া ও ভারত।
- রাশিয়া সহযোগিতা করবে - ৯০ ভাগ এবং ভারত ১০ ভাগ।
- বিদ্যুৎ কেন্দ্রের আয়ুষ্কাল - ৫০ বছর।
- উৎপাদন শুরু করবে - ২০২৩ সালে।
- রোসাটম - রাশিয়ার পারমাণবিক বিদ্যুৎ সংস্থা।
- পারমাণবিক বিদ্যুৎ কেন্দ্রের প্রথম নিউক্লিয়ার রিঅ্যাক্টর ভেসেল বা চুল্লি উদ্বোধন করে প্রধানমন্ত্রী- ১০ অক্টোবর, ২০২১***
- দেশের ২য় পারমাণবিক বিদ্যুৎ কেন্দ্র - বরিশালের হিজলাতে।



মাতারবাড়ি কয়লাভিত্তিক বিদ্যুৎ প্রকল্প ***

- অবস্থিত - কক্সবাজারের মহেশখালী উপজেলার মাতারবাড়ি।
- ধরন- কয়লাভিত্তিক আল্ট্রাসুপার প্রযুক্তির
- উৎপাদন ক্ষমতা - ১২০০ মেগাওয়াট।
- সহযোগিতা - জাপান ও বাংলাদেশ সরকার।
- প্রকল্প বাস্তবায়ন - জাপানের সুমিতমো টেকনোলজি
- নির্মাণ শেষ হবে - ২০২৩ সালে।



দেশের সর্ববৃহৎ বিদ্যুৎ কেন্দ্র মহেশখালী

- অবস্থিত - কক্সবাজারের মহেশখালীতে।
- বিদ্যুৎ উৎপাদন হবে - ৩,৬০০ মেগাওয়াট।
- বিদ্যুৎ কেন্দ্র হবে - এলএনজি ভিত্তিক।
- বিদ্যুৎ কেন্দ্র নির্মাণ করবে - কোম্পানী জেনারেল ইলেকট্রনিক
- বাংলাদেশ বিদ্যুৎ উন্নয়ন বোর্ড (পিডিবি) ও জেনারেল ইলেকট্রনিকের সঙ্গে সমঝোতা স্বাক্ষরক সই করে- ১১ জুলাই, ২০১৮

দেশের একমাত্র ডিজিটাল
আইল্যান্ড- মহেশখালী।

টেকসই উন্নয়ন লক্ষ্যমাত্রা (SDG)***

- SDG এর পূর্ণরূপ- Sustainable Development Goals.
- মেয়াদ - ২০১৬ থেকে ২০৩০ সাল পর্যন্ত।
- লক্ষ্যমাত্রা - ১৭টি, সহযোগী লক্ষ্যমাত্রা- ১৬৯টি।
- গৃহিত হয় - ২০১৫ সালে যুক্তরাষ্ট্রের নিউইয়র্কে।
- SDG এর পূর্বসূরি হলো - MDG (Millennium Development Goals)
- MDG এর মেয়াদ ছিল - ২০০১ থেকে ২০১৫ সাল পর্যন্ত।
- MDG এর লক্ষ্য ছিল- ৮টি, বাংলাদেশ অর্জন করে - শিশু মৃত্যুর হার হ্রাস (২০১০ সাল)



SDG বা টেকসই উন্নয়ন লক্ষ্যমাত্রার ১৭ টি

১. দারিদ্র্য **
২. ক্ষুধামুক্তি**
৩. সুস্বাস্থ্য **
৪. মানসম্মত শিক্ষা **
৫. লিঙ্গ সমতা **
৬. সুপেয় পানি ও পয়ঃনিষ্কাশন ব্যবস্থা
৭. নবায়নযোগ্য ও ব্যয়সাধ্য জ্বালানী
৮. কর্মসংস্থান ও অর্থনীতি
৯. উদ্ভাবন ও উন্নত অবকাঠামো
১০. বৈষম্য হ্রাস
১১. টেকসই নগর ও সম্প্রদায়
১২. সম্পদের দায়িত্বপূর্ণ ব্যবহার
১৩. জলবায়ু বিষয়ে পদক্ষেপ ***
১৪. টেকসই মহাসাগর
১৫. ভূমির টেকসই ব্যবহার
১৬. শান্তি, ন্যায়বিচার ও কার্যকর প্রতিষ্ঠান
১৭. টেকসই উন্নয়নের জন্য অংশীদারিত্ব।

৮ম পঞ্চবার্ষিকী পরিকল্পনা

- মেয়াদ - জুলাই, ২০২০ থেকে জুন, ২০২৫ পর্যন্ত। ***
- গুরুত্ব দিচ্ছে- ২ টি বিষয়। ত্বরান্বিত সমৃদ্ধি ও অন্তর্ভুক্তিমূলক প্রবৃদ্ধি।
- বিশেষ গুরুত্ব পাচ্ছে - গ্রামীণ রূপান্তর (বর্তমান সরকারের নির্বাচনী ইশতেহার ছিল- “আমার গ্রাম, আমার শহর”)।
- অষ্টম পঞ্চবার্ষিকী পরিকল্পনার স্থির লক্ষ্য - রূপকল্প ২০৪১।
- রূপকল্প ২০৪১ বাস্তবায়নের জন্য স্থিরকৃত পঞ্চবার্ষিকী পরিকল্পনা সিরিজ - চারটি।

- রূপকল্প ২০৪১ সিরিজের প্রথম পরিকল্পনা- অষ্টম পঞ্চবার্ষিকী পরিকল্পনা
- মেয়াদ কাল - ৫ বছর।
- প্রথম পঞ্চবার্ষিকী পরিকল্পনা করা হয় - ১৯৭৩ - ১৯৭৮ সাল পর্যন্ত।
- পঞ্চবার্ষিকী পরিকল্পনা প্রবর্তক দেশ- সোভিয়েত ইউনিয়ন (রাশিয়া)
- পঞ্চবার্ষিকী পরিকল্পনার প্রবর্তক - রাশিয়ার যোসেফ স্ট্যালিন।
- বাংলাদেশের একমাত্র দ্বিবার্ষিকী পরিকল্পনা ছিল - ১৯৭৮ থেকে ১৯৮০ সাল পর্যন্ত।
- জিডিপি প্রবৃদ্ধির হার- ৮.৫১ শতাংশ।



ব-দ্বীপ পরিকল্পনা-২১০০ বা ডেল্টা প্রান ২১০০

- বাংলাদেশের ব-দ্বীপ পরিকল্পনা-২১০০ হচ্ছে- একটি দীর্ঘমেয়াদি সমন্বিত ও সামষ্টিক পরিকল্পনা
- বিষয়- পানিসম্পদ ব্যবস্থাপনা, জলবায়ু পরিবর্তন এবং পরিবেশগত চ্যালেঞ্জগুলো বিবেচনা করে বাংলাদেশের উন্নয়নকে সহায়তার জন্যে প্রণয়ন করা একটি পরিকল্পনা।
- জাতীয় অর্থনৈতিক পরিষদের সভায় অনুমোদিত হয়- ২০১৮ সালের ৪ সেপ্টেম্বর
- 'ব-দ্বীপ পরিকল্পনাটি গ্রহণ করা হয়েছে- নেদারল্যান্ডসের ডেল্টা প্রানের আদলে
- যার ব্যয়ের লক্ষ্যমাত্রা ধরা হয়েছে- প্রায় ৩ লক্ষ কোটি টাকা
- ব-দ্বীপ পরিকল্পনায় হটস্পট রয়েছে- ৬টি স্থান
 - উপকূলীয় অঞ্চল
 - বরেন্দ্র ও খরাপ্রবণ অঞ্চল
 - হাওড় ও আকস্মিক বন্যা অঞ্চল
 - পার্বত্য চট্টগ্রাম অঞ্চল
 - নদী অঞ্চল ও মোহনা
 - নগর অঞ্চল
- ব-দ্বীপ পরিকল্পনা ২১০০ এ উচ্চপর্যায়ের জাতীয় অভীষ্ট- ৩টি
- নির্দিষ্ট সংশ্লিষ্ট অভীষ্ট রয়েছে- ৬টি
- রূপকল্পটির মূল লক্ষ্য- নিরাপদ, জলবায়ু পরিবর্তনের অভিঘাতসহিষ্ণু সমৃদ্ধশালী ব-দ্বীপ গড়ে তোলা

ই-পাসপোর্ট (E- Passport) ***

- অপর নাম- বায়োমেট্রিক পাসপোর্ট।
- প্রথম চালু করে ১৯৯১ সালে- মিশর ও ১৯৯৭ সালে মালয়েশিয়া।
- বাংলাদেশ চালু করে- ২২ জানুয়ারি, ২০২০।
- ই-পাসপোর্ট চালুকারী দেশ হিসেবে বাংলাদেশের অবস্থান- ১১৯তম।
- বাংলাদেশ ই-পাসপোর্ট চালু করতে চুক্তি করে- জার্মানির সাথে।
- বাংলাদেশ ই-পাসপোর্ট নিরাপত্তা দিবে- ৩৮ধরনের।
- বাংলাদেশ ই-পাসপোর্ট ব্যবহারকারী হবে- ৩০ মিলিয়ন।
- Bangladesh Machine Readable (MRT) ই-পাসপোর্ট চালু করে- ২০১০ সালে।
- একুশ ই-বুক চালু করে- ২০১৬ সালে।
- ২২ ধরনের সেবা নিয়ে স্মার্ট ভোটার আইডি কার্ড চালু হয়- ২০১৬ সালে

হাওরে আভুরা সড়ক

- নাম- ইটনা-মিঠামইন-অষ্টগ্রাম সড়ক
- অবস্থান- কিশোরগঞ্জ জেলার নিকলীর হাওরে
- দৈর্ঘ্য- ২৯.৭৩ কিলোমিটার
- নির্মাণের দায়িত্বে- সড়ক ও জনপথ অধিদপ্তর

বাংলাদেশে ইলেকট্রিক ট্রেন

- প্রথম চালু হবে- ঢাকা- নারায়নগঞ্জ
- দৈর্ঘ্য- ২৩ কি.মি.
- নাম- লাইট র্যাপিড রেল ট্রানজিট (LRT)

বঙ্গবন্ধু শেখ মুজিব রেল সেতু

- যে নদীতে তৈরি হচ্ছে- যমুনা।
- অবস্থান- বঙ্গবন্ধু বহুমুখী সড়ক সেতুর ৩০০ মিটার উজানে
- সংযুক্ত করবে- টাঙ্গাইল- সিরাজগঞ্জ
- দৈর্ঘ্য- ৪.৮ কি.মি. (ডুয়েলগেজ ডাবল-ট্র্যাক)
- নির্মাণে আর্থিক সহায়তা করেছে- বাংলাদেশ সরকার ও জাপান

ফ্লাইওভার

- দেশের দীর্ঘতম ফ্লাইওভার- মেয়র হানিফ ফ্লাইওভারের দৈর্ঘ্য- ১১.৮ কি.মি.
- দ্বিতীয় দীর্ঘতম উড়াল সড়ক- মগবাজার-মৌচাক-মালিবাগ ফ্লাইওভার (দৈর্ঘ্য- ৮.৭০ (সরকারের মতে) কি.মি. (উইকিপিডিয়ার মতে- ৮.২৫ কি.মি.)

বঙ্গবন্ধু মহাকাশ অবলোকন কেন্দ্র

- নাম- 'বঙ্গবন্ধু শেখ মুজিবুর রহমান' মহাকাশ অবলোকন কেন্দ্র
- স্থাপন- ফরিদপুরের ভাঙ্গায় (৯০° পূর্ব দ্রাঘিমা রেখা ও কর্কটক্রান্তি রেখার সংযোগ স্থলে)
- স্থাপনের সময়- ১৯ জানুয়ারি, ২০২১

বঙ্গবন্ধুর ভাস্কর্য ও ম্যুরালচিত্র

- দেশের সর্বোচ্চ বঙ্গবন্ধু ভাস্কর্য স্থাপন করা হয়- হালিশহর, চট্টগ্রাম (২৯ ফুট)
- চট্টগ্রামের হালিশহরে বঙ্গবন্ধুর ভাস্কর্যের নাম- বজ্রকণ্ঠ
- বজ্রকণ্ঠ ভাস্কর- অধ্যাপক আতিকুল ইসলাম
- বঙ্গবন্ধুর ভাস্কর্য স্থাপনের ঘোষণা দেয়া হয়েছে- তুরকের রাজধানী আঙ্কারায়
- সম্প্রতি বঙ্গবন্ধু শেখ মুজিব স্ট্রিট নামে সড়ক উদ্বোধন করা হয়- মরিশাসের রাজধানী পোর্ট লুইসে

বঙ্গবন্ধু ও বাংলাদেশ

- জাতির পিতা বঙ্গবন্ধু শেখ মুজিবুর রহমানের জীবনাদর্শ নিয়ে লেখা গ্রন্থের নাম- 'বঙ্গবন্ধু ও বাংলাদেশ'
- সম্পাদনা করেন- অ্যাডভোকেট শামীম সুলতানা

বাংলাদেশ দিবস ঘোষণা

- যে দুটি নগর বাংলাদেশ দিবস ঘোষণা করেছে- ওয়াশিংটন ডিসি (যুক্তরাষ্ট্র) ও অটোয়া (কানাডা)
- ওয়াশিংটন ও অটোয়া নগর বাংলাদেশ দিবস পালন করে- ২৬ মার্চ
- প্রথম ২৬ মার্চকে বাংলাদেশ দিবস ঘোষণা করে- নিউইয়র্ক

জয় বাংলা জাতীয় শ্লোগান

- বাংলাদেশের জাতীয় শ্লোগান- জয় বাংলা
- শিক্ষা দিবসে জয়বাংলা শ্লোগান প্রথম দেন- আফতাব আহমেদ [১৭ সেপ্টেম্বর, ১৯৬২ (শিক্ষা আন্দোলন)]
- জাতীয় শ্লোগান জয় বাংলা নির্ধারণে হাইকোর্ট রায় দেয়- ১০ মার্চ, ২০২০

সংখ্যা তথ্যে Mihir's GK ***

- বর্তমান দেশের চা নিলাম কেন্দ্র রয়েছে - ২টি (১ম- চট্টগ্রাম, ২য় বা সর্বশেষ: মৌলভীবাজার)।
- বাংলাদেশের সাবমেরিন রয়েছে - ২টি। (২০১৭ সালে চীনের কাছ থেকে ক্রয় করে - বানৌজা নবযাত্রা, বানৌজা জয়যাত্রা)।
- বাংলাদেশ সাবমেরিন ক্যাবল ল্যান্ডিং স্টেশন - ২টি (কক্সবাজার, পটুয়াখালী)। নির্মিতব্য ৩য় টি হচ্ছে- কক্সবাজার।
- বাংলাদেশের বিশেষায়িত ব্যাংক - ৩টি (কৃষি ব্যাংক, রাজশাহী কৃষি উন্নয়ন ব্যাংক, প্রবাসী কল্যাণ ব্যাংক)।
- বর্তমানে দেশের সমুদ্র বন্দর- ৩টি (সর্বশেষ তৃতীয় পায়রা সমুদ্রবন্দর ২০১৬ সালে যাত্রা করে)
- বর্তমানে মেডিকেল বিশ্ববিদ্যালয় - ৫টি (সর্বশেষ মেডিকেল বিশ্ববিদ্যালয়- শেখ হাসিনা মেডিকেল বিশ্ববিদ্যালয়, খুলনা)।
- বর্তমানে দেশের আন্তর্জাতিক বিমানবন্দর - ৩টি
- বাংলাদেশের ড্রিমলাইনারের সংখ্যা - ৬টি। সর্বশেষ ড্রিমলাইনের নাম - অচিন পাখি (২৪ ডিসেম্বর ২০১৯)।
- রাষ্ট্রায়ত্ত্ব বাণিজ্যিক ব্যাংক - ৬টি (সোনালী, রূপালী, জনতা, অগ্রণী, বেসিক ব্যাংক, বাংলাদেশ ডেভেলপমেন্ট ব্যাংক)।
- রেমিটেন্স অর্জনে বাংলাদেশের অবস্থান- ৭ম।
- বাংলাদেশ ব্যাংকের হেড অফিস সহ শাখা - ১০টি। (সর্বশেষ- ময়মনসিংহ)।
- বর্তমানে শিক্ষা বোর্ড - ১১টি (সর্বশেষ ময়মনসিংহ)।
- বর্তমান দেশের সিটি কর্পোরেশন- ১২টি (সর্বশেষ ২ এপ্রিল, ২০১৮ ময়মনসিংহ ১২তম সিটি কর্পোরেশন হিসেবে ঘোষণা করা হয়)।
- বর্তমানে বাংলাদেশ বিমান বহরে মোট উড়োজাহাজের সংখ্যা- ২১টি
- বর্তমানে সিভিল সার্ভিসে ক্যাডার আছে - ২৬টি।
- বর্তমান দেশের গ্যাসক্ষেত্র - ২৮টি (সর্বশেষ: জকিগঞ্জ, সিলেট)।

- পাইপ লাইনের মাধ্যমে গ্যাস সংযোগ দেওয়া হয়েছে - ২৮টি জেলায়।
- বাংলাদেশ পরমাণু ক্লাবের সদস্য - ৩২তম।
- বর্তমানে দেশে সেনানিবাস রয়েছে - ৩১টি (সর্বশেষ শেখ হাসিনা সেনানিবাস- লেবুখালি, পটুয়াখালী)।
- বর্তমানে দেশের নদীবন্দর আছে - ৩৫টি (সর্বশেষ বালাগঞ্জ, সিলেট)।
- বর্তমানে দেশে সরকারি এমবিবিএস মেডিকেল কলেজ- ৩৭টি। (সর্বশেষ- বঙ্গবন্ধু মেডিকেল কলেজ, সুনামগঞ্জ)
- নিবন্ধিত রাজনৈতিক দল- ৩৯টি
- বাংলাদেশ সাবমেরিন যুগে দেশ - ৪১তম।
- বর্তমান দেশে মন্ত্রণালয় ও বিভাগ রয়েছে - ৪৩টি (সর্বশেষ: বিজ্ঞান ও প্রযুক্তি মন্ত্রণালয়)।
- বর্তমানে দেশের পাবলিক বিশ্ববিদ্যালয়ে একাডেমিক কার্যক্রম চালু রয়েছে- ৫০টি (সর্বশেষ- খুলনা শেখ হাসিনা কৃষি বিশ্ববিদ্যালয়)
- বাংলাদেশ স্যাটেলাইট উৎক্ষেপণকারী দেশ - ৫৭তম।
- বর্তমানে তফসিলভুক্ত ব্যাংক - ৬১টি (সিটিজেন ব্যাংক)।
- বীরান্না মুক্তিযোদ্ধা- ৪৩৮ জন (২৪ আগস্ট ২০২১ পর্যন্ত)
- বর্তমানে উপজেলা- ৪৯৫টি।

বিভিন্ন তথ্যের মেয়াদ ***

- বর্তমান বাংলাদেশ ব্যাংকের গভর্নরের মেয়াদ - ৪ বছর।
- রাষ্ট্রপতি ও প্রধানমন্ত্রীর মেয়াদ - ৫ বছর।
- ৭ম পঞ্চম বার্ষিকীর মেয়াদ - ৫ বছর (২০১৬-২০২০)।
- প্রাক প্রাথমিক শিক্ষার বয়স - ৩ থেকে ৬ বছর।
- প্রাথমিক শিক্ষার স্তর - প্রথম থেকে অষ্টম শ্রেণি।
- ১ম প্রেক্ষিত পরিকল্পনার মেয়াদ - ১০ বছর(২০১০-২১)
- ২য় প্রেক্ষিত পরিকল্পনার মেয়াদ - ২০ বছর(২০২১-৪১)।
- বঙ্গবন্ধু-১ স্যাটেলাইটের মেয়াদ - ১৫ বছর।
- ভোটার আইডি কার্ডের মেয়াদ- ১৫ বছর।
- ভোটার হওয়ার ন্যূনতম বয়স- ১৮ বছর
- স্মার্ট ভোটার আইডি কার্ডের মেয়াদ - ১০ বছর।
- কিশোর অপরাধের বয়স - ৭ থেকে ১৬ বছর।
- গঙ্গার পানি চুক্তির মেয়াদ - ৩০ বছর। (১৯৯৬ - ২০২৬)
- সরকারি চাকুরীজীবীদের অবসরের বয়স - ৫৯ বছর।
- বর্তমানে বিজ্ঞানীদের অবসরের বয়স - ৫৯ বছর।
- সরকারি কর্ম কমিশনে চেয়ারম্যানের অবসরের বয়স - ৬৫ বছর।
- প্রধান নির্বাচন কমিশনারের অবসরের বয়স - ৬৫ বছর।
- প্রধান বিচারপতির অবসরের বয়স - ৬৭ বছর।
- বাংলাদেশ ব্যাংকের গভর্নরের অবসর বয়স - ৬৭ বছর

জাতিসংঘ শান্তিরক্ষী মিশন ও বাংলাদেশ **

- জাতিসংঘে শান্তিরক্ষী মিশনের বাংলাদেশে অবস্থিত প্রশিক্ষণ কেন্দ্রের নাম - BIPSOT (Bangladesh Institute of Peace Support Operation Training), গাজীপুর।
- বর্তমানে শান্তিরক্ষী মিশনে সৈন্য প্রেরণে শীর্ষদেশ - বাংলাদেশ।
- জাতিসংঘ শান্তিরক্ষী মিশনে ডেপুটি ফোর্স কমান্ডার নিযুক্ত হন - মোঃ মাস্টিন উল্লাহ চৌধুরী
- শান্তিরক্ষী মিশনে ২য় শীর্ষ দেশ - ইথিওপিয়া।
- আন্তর্জাতিক অঙ্গনে বিশ্ব শান্তি প্রতিষ্ঠার লক্ষ্যে জাতিসংঘ শান্তি রক্ষা মিশন প্রতিষ্ঠা করা হয় - ১৯৪৮ সালে।
- জাতিসংঘের ১ম শান্তিরক্ষী মিশন পরিচালিত হয় - ফিলিস্তিনে (১৯৪৮ সালে)। মিশনের নাম- UNTSO (United Nations Truce Supervision Organization)
- বাংলাদেশি সৈন্য প্রথম শান্তিরক্ষী মিশনে যোগদান করে - ১৯৮৮ (ইরাক - ইরান মিশনে)। যা - UNIIMOG নামে পরিচিত (১৫ জন সেনা সদস্য প্রেরণ করা হয়)। শান্তিরক্ষী মিশনে প্রথম পুলিশ যোগদান করে - ১৯৮৯ সালে এবং নারী সদস্য যোগদান করে - ১৯৯৯ সালে।

পেগাসাস কেলেঙ্কারি

- ব্রিটিশ দৈনিক গার্ডিয়ানসহ ১৬টি সংবাদপত্রে ইসরাইলের এক ভয়ংকর হ্যাকিংয়ের ঘটনা ফাঁস করে- ১৮ জুলাই ২০২১
- যদি কোন স্মার্ট ফোনে NSO Group Technologies তৈরিকৃত পেগাসাস সফটওয়্যারটি প্রবেশ করে- NSO গ্রাহক পুরো ফোনটির দখল পেয়ে যাবে
- সিটিজেন ল্যাবের গবেষণায় পেগাসাস ছড়ানোর প্রমাণ পাওয়া গেছে- ৪৫টি দেশে
- পেগাসাস হলো- বেসরকারি কোম্পানির তৈরি করা সবচেয়ে শক্তিশালী স্পাইওয়্যারের নাম

বিশ্বের শীর্ষ ধনীর মহাকাশ ভ্রমণ

- আমাজন ডট কমের প্রতিষ্ঠাতা জেফ বেজোস মহাকাশে যান- ২০ জুলাই, ২০২১
- তিন সফরসঙ্গীসহ যে রকেটে ভ্রমণ করেন- নিউ শেপার্ড

নতুন গ্রন্থ

| গ্রন্থের নাম | লেখক |
|--|----------------|
| The start up wife | তাহমিমা আনাম |
| Home in the world, Development as freedom | অমর্ত্য সেন |
| My Father, My Bangladesh (শেখ মুজিব আমার পিতা) | শেখ হাসিনা |
| Bangladesh wins Freedom | শেখ হাসিনা |
| Promise me, Dad | জো বাইডেন |
| State of Terror | হিলারি ক্লিনটন |

মুজিব চিরন্তন

জাতির পিতা বঙ্গবন্ধু শেখ মুজিবুর রহমানের জন্মশতবার্ষিকী ও স্বাধীনতার সুবর্ণজয়ন্তী উদযাপন উপলক্ষে 'মুজিব চিরন্তন' শীর্ষক মূল প্রতিপাদ্যের ১০ দিনের অনুষ্ঠানমালা হয়।

সময়কাল- ১৭মার্চ, ২০২১ থেকে ২৬ মার্চ, ২০২১ **

আগত রাষ্ট্রপ্রধান ও সরকারপ্রধান- মোট ৫ জন

| | |
|----------------|--|
| ১৭ মার্চ, ২০২১ | মালদ্বীপের প্রেসিডেন্ট- ইব্রাহিম মোহাম্মদ সলিহ |
| ১৯ মার্চ, ২০২১ | শ্রীলংকার প্রধানমন্ত্রী- মাহিন্দা রাজাপাকসে |
| ২২ মার্চ, ২০২১ | নেপালের প্রথম নারী প্রেসিডেন্ট- বিদ্যা দেবী ভান্ডারী |
| ২৩ মার্চ, ২০২১ | ভুটানের প্রধানমন্ত্রী- ডা. লোটে শেরিং |
| ২৬ মার্চ, ২০২১ | ভারতের প্রধানমন্ত্রী- নরেন্দ্র মোদি |

- স্বাধীনতার সুবর্ণজয়ন্তীর লোগো উন্মোচন করা হয়- ২৬ মার্চ ২০২১ **
- স্বাধীনতার সুবর্ণজয়ন্তীর লোগোর নকশা করেন- রামেন্দু চক্রবর্তী **
- লোগো ব্যবহার করা যাবে- ১৬ ডিসেম্বর ২০২১ পর্যন্ত **

মুজিব শতবর্ষ ২০২০ - ২১

- মুজিববর্ষের গণনা শুরু হয়- ১০ জানুয়ারি ২০২০ থেকে। এই দিনটি জাতির জনকের - স্বদেশ প্রত্যাবর্তন দিবস।
- মুজিববর্ষের থিম সং - তুমি বাংলার ফ্রুভ তারা, তুমি বাংলার বাতিঘর, (গীতিকার - কামাল আব্দুল নাহের চৌধুরী, সুরকার - নকিব খান, শিল্পী - শেখ রেহানা সহ ২০ জন)।
- মুজিববর্ষের প্রোগ্রাম - মুজিববর্ষের প্রতিশ্রুতি, আর্থিক খাতের অগ্রগতি
- পুরস্কার প্রবর্তন- গ্রিন ফ্যাক্টরি অ্যাওয়ার্ড।
- মুজিববর্ষের কাউন্টডাউন উদ্বোধন করেন - প্রধানমন্ত্রী শেখ হাসিনা
- মুজিববর্ষ উপলক্ষ্যে নোট চালু হয় - ২০০ টাকা।
- মুজিববর্ষ উপলক্ষ্যে পত্রিকা চালু - কালি ও কলম।
- মুজিববর্ষের সময়কাল - ১৭ মার্চ ২০২০ সাল থেকে ৩১ মার্চ, ২০২২ পর্যন্ত।
- ইউনেস্কো তার সদর দপ্তরে ৪০তম সাধারণ অধিবেশনে বাংলাদেশের সাথে মুজিববর্ষ পালনের সর্বসম্মত ভাবে গৃহীত হয় - ২৫ নভেম্বর ২০১৯ সালে।
- মুজিববর্ষ উপলক্ষ্যে চাবির বিশেষ সমাবর্তনে বঙ্গবন্ধুকে দেওয়া হবে - “ডক্টর অব লজ” (মরণোত্তর) ডিগ্রি।
- প্রধান বক্তা হওয়ার কথা রয়েছে- ২০১৯ সালে অর্থনীতিতে নোবেল বিজয়ী অভিজিৎ বিনায়ক।
- যৌথ বা দ্বিপক্ষীয়ভাবে মুজিববর্ষ পালন করছে - ১৯৫ টি দেশ
- মুজিববর্ষের লোগোর ডিজাইনার - সব্যসাচী হাজারা।

বঙ্গবন্ধু শেখ মুজিবুর রহমানের ৩টি গ্রন্থ **

অসমাপ্ত আত্মজীবনী (The Unfinished memoirs)

- বঙ্গবন্ধুর প্রথম আত্মজীবনী - অসমাপ্ত আত্মজীবনী
 - “দি ইউনিভার্সিটি প্রেস” থেকে প্রকাশিত হয়- ২০১২ সালের ১৮ জুনে
 - ইংরেজি অনুবাদ করেন- ঢাবির ইংরেজি বিভাগের শিক্ষক ফখরুল আলম
 - গ্রন্থটিতে ঘটনা স্থান পেয়েছে- ১৯২০-১৯৫৫ সাল পর্যন্ত
 - গ্রন্থটি লেখা হয়- ১৯৬৭-১৯৬৯ সালে ঢাকা কেন্দ্রীয় কারাগারে **
 - বইটির ভূমিকা লিখেন- প্রধানমন্ত্রী শেখ হাসিনা
 - গ্রন্থটি সম্পাদনা করেছেন- সামসুজ্জামান খান
 - প্রচ্ছদ শিল্পী ছিলেন- সমর মজুমদার।
 - বইটি প্রকাশিত হয়েছে- মোট ১৭টি ভাষায়
 - বইটি অনূদিত হয়েছে- ১৬টি ভাষায় **
 - সর্বশেষ অনূদিত হয়েছে- গ্রিক ভাষায় (৩১ অক্টোবর ২০২১) **
 - ২০২১ সালের ১২ অক্টোবর মারাঠি ভাষায় প্রকাশ করেন- অর্পনা ভেলনকার (অনুবাদ গ্রন্থের নাম- অপূর্ণ আত্মকথা)
 - অসমাপ্ত আত্মজীবনী নিয়ে নির্মিত চলচ্চিত্র- চিরঞ্জীব মুজিব
 - চিরঞ্জীব মুজিব চলচ্চিত্রে বঙ্গবন্ধুর ভূমিকায় অভিনয় করবেন- আহমেদ রুবেল **
 - পরিচালক- নজরুল ইসলাম **
 - কোরীয় ভাষায় অনুবাদ করেন- লি ডং হিউন **
- নোট: ২০১৯ সালের ফেব্রুয়ারিতে মালয় ভাষায় লেখা পাণ্ডুলিপি প্রধানমন্ত্রীর হাতে তুলে দেয় এটির কাজ চলমান



কারাগারের রোজনামা (Prison Diaries)

- বঙ্গবন্ধুর ২য় আত্মজীবনীমূলক গ্রন্থ - কারাগারের রোজনামা
- বইটির ভূমিকা লেখেন- প্রধানমন্ত্রী শেখ হাসিনা
- প্রকাশিত হয় - ২০১৭ সালের ১৭ মার্চ বঙ্গবন্ধুর ৯৮ জন্ম বার্ষিকীতে
- গ্রন্থটি প্রকাশ করে- বাংলা একাডেমি
- বইটির ইংরেজি অনুবাদ করেছেন - ফখরুল আলম
- নামকরণ করেন বঙ্গবন্ধুর কনিষ্ঠ কন্যা- শেখ রেহানা
- গ্রন্থে স্থান পেয়েছে- ১৯৬৬-৬৮ সাল জেল জীবনেরচিত্র
- বইটির প্রচ্ছদ শিল্পী- তারিক সুজাত
- বইটি প্রকাশিত হয়েছে- মোট ৫টি ভাষায়
- অনূদিত হয়েছে- ৪টি ভাষায় (ইংরেজি, অসমীয়া, নেপালি ও ফরাসি) **
- ২০২১ সালের ১৭ ই জুন ফরাসি ভাষায় অনুবাদ করেন- ফিলিপে বেনোয়া
- ফরাসি ভাষায় অনূদিত গ্রন্থের নাম- Journal De Prison **



৩৯. 'সমকাল' পত্রিকার সম্পাদক- [১৬তম বিসিএস/১৫তম বিসিএস/সমাজসেবা অধিদপ্তরের সমাজ সেবা অফিসার: ১০]
 ক. কাজী আবদুল ওদুদ খ. আবুল ফজল
 গ. সিকানদার আবু জাফর ঘ. শামসুর রাহমান উত্তর:গ
৪০. 'খিয়েটার' পত্রিকার সম্পাদক কে? [সরকারি মাধ্যমিক বিদ্যালয় সহকারী শিক্ষক: ০৮]
 ক. সারা জাকের খ. রামেন্দু মজুমদার
 গ. আবদুল্লাহ আল মামুন ঘ. আসাদুজ্জামন নুর উত্তর:খ
৪১. 'কালি ও কলম' কীর? [১০ম কেসরকারি প্রজ্ঞাপক নিবন্ধন: ১৪]
 ক. উপন্যাস খ. কাব্যগ্রন্থ গ. পত্রিকা ঘ. প্রবন্ধ উত্তর:গ
৪২. বাংলাদেশের সবচেয়ে পুরাতন ইংরেজি দৈনিক কোনটি? [৩ ইউনিট] ০২-০৩]
 ক. Daily Star খ. Bangladesh Observer
 গ. New Nation ঘ. Independent উত্তর:খ
৪৩. দি ডেইলি স্টার পত্রিকার প্রতিষ্ঠাতা সম্পাদক কে? [সাবেদিকতা]: ১২-১৩/জবি/ঘ ইউনিট]: ০৪-০৫]
 ক. এস. এম আলী খ. মাহফুজ আনাম
 গ. আবদুস সালাম ঘ. তোফাজ্জল হোসেন উত্তর:ক

বিখ্যাত ব্যক্তিদের পৈতৃক নিবাস

| নাম | পৈতৃক নিবাস | নাম | পৈতৃক নিবাস |
|---------------|-------------|---------------------|-------------|
| অমর্ত্য সেন | মানিকগঞ্জ | অতীশ দীপংকর | মুন্সিগঞ্জ |
| হীরালাল সেন | মানিকগঞ্জ | সুনীল গঙ্গোপাধ্যায় | মাদারীপুর |
| সত্যজিৎ রায় | কিশোরগঞ্জ | জ্যোতি বসু | নারায়নগঞ্জ |
| ব্রজেন দাস | মুন্সিগঞ্জ | বুদ্ধদেব ভট্টাচার্য | গোপালগঞ্জ |
| সরোজিনী নাইডু | মুন্সিগঞ্জ | রবীন্দ্রনাথ ঠাকুর | খুলনা |

বাংলাদেশের প্রত্নতাত্ত্বিক নিদর্শন (Archaeological Sites in Bangladesh)

| জাদুঘর | স্থান |
|-----------|---|
| পাহাড়পুর | <ul style="list-style-type: none"> একক বৃহত্তম বৌদ্ধ বিহার। পূর্বনাম 'সোমপুর বিহার' নির্মাতা - ধর্মপাল (৮ম-৯ম শতকে) পাল যুগের বৌদ্ধ সভ্যতার নিদর্শন। নওগাঁ জেলার আজাই নদীর তীরে অবস্থিত |
| ময়নামতি | <ul style="list-style-type: none"> দেশের ২য় প্রত্নতাত্ত্বিক জাদুঘর (১৯৫৫) পূর্বনাম- রোহিতগিরি বর্তমানে 'শালবন বিহার' নামে পরিচিতি। নির্মাতা দেবপাল পাল যুগের দেব বংশীয় নিদর্শন। বৌদ্ধ সভ্যতার স্মৃতি নিদর্শন। কুমিল্লা জেলার কোটবাড়ীতে অবস্থিত। |

| | |
|--|--|
| <p style="text-align: center;">উয়ারী বটেশ্বর</p> | <ul style="list-style-type: none"> • অবস্থান - নরসিংদী জেলার বেলাবো উপজেলায় • জড়িত নদী - পুরাতন ব্রহ্মপুত্র, আড়িয়াল খা, গঙ্গাজলি ও কয়রা নদী। • উয়ারী বটেশ্বর মূলত - পাশাপাশি অবস্থিত দুটি গ্রাম। • উয়ারী বটেশ্বর প্রত্যাবশেষ যে সময়কার - খ্রি. পূর্ব ৫০০ অব্দ • প্রায় আড়াই হাজার বছর আগে এই নগর সভ্যতা গড়ে উঠে। • প্রাচীন ছাপাক্রিত রৌপ্যমুদ্রার প্রাপ্তিস্থান হিসেবে পরিচিত এটি। • সন্ধান পাওয়া যায় ১৯৩০ সালে স্থানীয় শিক্ষক মোহাম্মদ হানিফ পাঠানের তত্ত্বাবধানে • সর্বপ্রথম খনন কাজ শুরু হয় ১৯৩৩ সালে। • খনন কাজের তত্ত্বাবধানে ছিলেন - জাহাঙ্গীরনগর বিশ্ববিদ্যালয়ের প্রত্নতত্ত্ব বিভাগের প্রধান সুফী মোস্তাফিজুর রহমান। • গ্রিক ভূগোলবিদ টলেমী তাঁর 'জিওগ্রাফিয়া' গ্রন্থে উয়ারী বটেশ্বরকে সৌনাগড়া বলেছেন। • ২০১০ সালে নবম ধাপ খনন কালে এখানে পাওয়া যায় পদ্মমন্দির • উয়ারী বটেশ্বর হতে প্রাপ্ত সম্পদ - ছাপাযুক্ত মুদ্রা মূল্যবান পাথরের গুটিকা, পুঁতি, লোহার তৈরি হাতকুড়াল ইত্যাদি। |
| <p style="text-align: center;">পুত্রনগর</p> | <ul style="list-style-type: none"> • পুত্রনগর সর্বপ্রথম আবিষ্কৃত হয় - ১৮০৮ সালে ফ্রান্সিস বুকানন হ্যামিল্টনের তত্ত্বাবধানে। • মহাস্থানগড়কে প্রাচীন পুত্রবর্ধনের ধ্বংসাবশেষ হিসেবে শনাক্ত করেন - ১৮৭৯ সালে আলেকজান্ডার কানিংহাম। • পুত্রের উল্লেখযোগ্য স্থান: গোকুল মেধ, বিহার ধাপ, মঙ্গলকোট স্থূপ, মানকালীর টিবি, কালীদহ সাগর পরশুরামের প্রাসাদ |
| <p style="text-align: center;">সোনারগাঁও</p> | <ul style="list-style-type: none"> • পূর্বনাম - সুবর্ণগ্রাম • পূর্বে মেঘনা, পশ্চিমে শীতলক্ষ্যা, দক্ষিণে ধলেশ্বরী, উত্তরে ব্রহ্মপুত্র নদ দ্বারা বেষ্টিত এই জনপদ। • ঈশা খার স্ত্রী সোনা বিবির নামানুসারে সোনারগাঁয়ের নামকরণ করা হয়। • সোনারগাঁয়ের পানামনগর উনিশ শতকে উচ্চবিত্ত ব্যবসায়ীদের বাসস্থান ছিল। • পানাম নগরী ছিল - কাপড় ব্যবসায়ীদের আবাসস্থল। • দর্শনীয় স্থানসমূহ: সোনা বিবির মাজার, পাঁচ বিবির মাজার, পাঁচ পীরের মাজার, গিয়াসউদ্দিন আজম শাহ এর মাজার, গ্রাণ্ড ট্রাঙ্ক রোড, তাজমহল, লোকশিল্প জাদুঘর/জয়নুল চারুও কারু শিল্প জাদুঘর। |

| | |
|---|--|
| <p>লালবাগ কেল্লা/দুর্গ</p> | <ul style="list-style-type: none"> • অবস্থান - পুরান ঢাকার বুড়িগঙ্গা নদীর তীরে • নির্মাণ কাজ শুরু করেন - শাহজাদা মোহাম্মদ আযম শাহ (১৬৭৮ সাল) • নির্মাণ কাজ শেষ করে- শায়েস্তা খান (১৬৮৩ সাল)। • লালবাগ কেল্লার পূর্বনাম - আওরঙ্গবাদ দুর্গ। • লালবাগ দুর্গ যে আমলের নিদর্শন - মোঘল আমল। • লালবাগ কেল্লায় অবস্থিত নিদর্শন: শায়েস্তা খানের কন্যা পরিবির মাজার, কেল্লার উত্তর - পশ্চিমাংশে অবস্থিত লালবাগ শাহী মসজিদ |
| <p>আহসান মঞ্জিল</p> | <ul style="list-style-type: none"> • অবস্থান - পুরান ঢাকার ইসলামপুরের কুমারটুলী এলাকায় বুড়িগঙ্গা নদীর তীরে। • নির্মাতা- নওয়াব আব্দুল গনি। • নির্মাণকাল - ১৮৫৯-১৮৭২ খ্রি. • আহসান মঞ্জিল পূর্বে নবাবদের আবাসিক প্রাসাদ জমিদারদের সদর কাচারি হিসেবে ব্যবহৃত হতো। • আহসান মঞ্জিলের নামকরণ করা হয় - নওয়াব আব্দুল গনির পুত্র খাজা আহসান উল্লাহর নামানুসারে। • আহসান মঞ্জিল প্রাসাদটিকে জাদুঘরে রূপান্তর করা হয় - ১৯৯২ সালে। |
| <p>উত্তরা গণভবন/দিঘাপতিয়া রাজবাড়ি</p> | <ul style="list-style-type: none"> • অবস্থান - নাটোর • নাটোরের রানি ভবানী দেবীর বিশ্বস্ত দেওয়ান দয়ারাম রায় এটি নির্মাণ করেন - ১৭৩৪ সালে। • দিঘাপতিয়া রাজবাড়ির নাম উত্তরা গণভবন করেন - বঙ্গবন্ধু শেখ মুজিবুর রহমান ১৯৭২ সালের ৯ ফেব্রুয়ারি। • বর্তমানে এটি বাংলাদেশ সরকারের উত্তরাঞ্চলের সচিবালয় বা উত্তরাঞ্চলের 'গভর্নেন্ট হাউস' নামে পরিচিত। • উত্তরা গণভবনের ৫০ বছর পূর্তি- ৯ ফেব্রুয়ারি, ২০২২ • সর্বশেষ এখানে মন্ত্রী পরিষদের বৈঠক হয়- ২০০০ সালে |
| <p>হোসেনি দালান/ইমাম বাড়ি</p> | <ul style="list-style-type: none"> • নির্মাতা - শাহ সুজার নৌ সেনাপতি সৈয়দ মীর মুরাদ এটি নির্মাণ করেন - পুরান ঢাকার বকশী বাজারে। • কারবালার ঐতিহাসিক ঘটনার প্রেক্ষিতে নির্মিত হয়। • মোঘল আমলের স্থাপত্য শিল্প। • এটি মুসলমান শিয়া সম্প্রদায়ের উপাসনালয় ও সমাধী রয়েছে। |

◆◆ উপরের টপিকের সাথে জড়িত বিগত বছরের প্রশ্ন ◆◆

১. উয়ারী-বটেশ্বর কেন আলোচিত? [জাতীয় বিশ্ববিদ্যালয় সেকশন অফিসার: ১৭/জাবি (নৃবিজ্ঞান): ১৩-১৪]
ক. পর্যটন স্থল খ. প্রশাসনিক কেন্দ্র গ. তীর্থস্থান ঘ. প্রত্নতাত্ত্বিক স্থান উত্তর:ঘ
২. উয়ারী বটেশ্বর কোথায় অবস্থিত? [বাংলাদেশ কোস্ট গার্ড ও কৃষি প্রশিক্ষণ একাডেমীর নার্স: ১৯]
ক. নারায়ণগঞ্জ খ. মুন্সিগঞ্জ গ. দাউদকান্দি ঘ. নরসিংদী উত্তর:ঘ
৩. উয়ারী বটেশ্বরের প্রত্নাবশেষ কোন সময়কার? [জগন্নাথ বিশ্ববিদ্যালয় (খ ইউনিট): ০৮-০৯]
ক. ৩০০ খ্রিস্টপূর্ব খ. ৪০০ খ্রিস্টপূর্ব গ. ৫০০ খ্রিস্টপূর্ব ঘ. ৬০০ খ্রিস্টপূর্ব উত্তর:গ
৪. বাংলাদেশের প্রাচীনতম ঐতিহাসিক স্থান কোনটি? [ঢাবি অধিভুক্ত সাত কলেজ (খ ইউনিট): ১৯-২০]
The most ancient historical place in Bangladesh is- [Agrani Bank Ltd. Senior Officer: 13/RAKUB Officer: 11/Bangladesh Bank AD: 04]
ক. সোনারগাঁও খ. পাহাড়পুর গ. মহাস্থানগড় ঘ. ময়নামতি উত্তর:গ
৫. মহাস্থানগড় এর পুরাতন নাম কি? [পরিবেশ অধিদপ্তরের কম্পিউটার অপারেটর: ২০]
ক. সিংহজানী খ. সুবর্ণগ্রাম গ. পুত্রবর্ধন ঘ. চন্দ্রদ্বীপ উত্তর:গ
৬. পুত্রবর্ধনের 'পুত্র' শব্দের অর্থ হলো- [চট্টগ্রাম বিশ্ববিদ্যালয় (বিভ- সংস্কৃত): ১৪-১৫]
ক. আখ খ. গুড় গ. ধান ঘ. পাট উত্তর:ক
৭. মহাস্থানগড় কোন জেলায় অবস্থিত? [মোড়শ বেসরকারি প্রত্যক্ষ নিবন্ধন: ১৯/চবি (বি ইউনিট): ১৪-১৫]
In which district is that historical 'Mahasthangarh' situated? [NCC Bank Ltd.: 02]
ক. রাজশাহীতে খ. কুমিল্লায় গ. সোনারগাঁওয়ে ঘ. বগুড়ায় উত্তর:ঘ
৮. বাংলাদেশের প্রাচীনতম শহর (নগর) কোনটি? [বাতিলকৃত ২৪তম বিসিএস/২০তম বিসিএস]
ক. সোনারগাঁও খ. রামপাল গ. বিক্রমপুর ঘ. পুত্র উত্তর:ঘ
৯. মৌর্য ও গুপ্ত বংশের প্রাদেশিক রাজধানী কোথায় ছিল? [মাধ্যমিক বিদ্যালয় সহকারী শিক্ষক: ০৬]
ক. গৌড়ে খ. ময়নামতিতে গ. মহাস্থানগড়ে ঘ. সোনারগাঁওয়ে উত্তর:গ
১০. মহাস্থানগড় মৌর্য আমলে কী নামে পরিচিত ছিল? [বিভিন্ন মহাপালকের প্রশাসনিক ও ব্যক্তিগত কর্মকর্তা: ১৮]
ক. পানাম নগর খ. পুত্রনগর গ. পাওয়া ঘ. ভাসু বিহার উত্তর:খ
১১. বাংলাদেশের কোথায় মৌর্যযুগের শিলালিপি পাওয়া গেছে? [রেজিস্টার্ড প্রাথমিক সহকারী শিক্ষক: ১১]
ক. পাহাড়পুর খ. ময়নামতি গ. মহাস্থানগড় ঘ. রাজশাহী উত্তর:গ
১২. বিখ্যাত সাধক শাহ সুলতান কলখীর মাজার কোথায়? [১২তম বিসিএস/১০ম বিসিএস]
ক. মহাস্থানগড়ে খ. শাহজাদপুরে গ. নেত্রকোণায় ঘ. রামপালে উত্তর:ক
১৩. বৈরাগীর ভিটা অবস্থিত - [বরিশাল বিশ্ববিদ্যালয় (ঘ ইউনিট): ১৩-১৪]
ক. ময়নামতিতে খ. বগুড়ায় গ. মহাস্থানগড়ে ঘ. আনন্দ বিহার উত্তর:গ
১৪. মহাস্থানগড় কোন নদীর তীরে অবস্থিত? [১১তম বিসিএস/পঞ্চদশ বেসরকারি প্রত্যক্ষ নিবন্ধন: ১৯]
ক. করতোয়া খ. গঙ্গা গ. ব্রহ্মপুত্র ঘ. মহানন্দা উত্তর:ক
১৫. 'শীলাদেবীর ঘাট' কোথায় অবস্থিত? [মাধ্যমিক সহকারী শিক্ষক: ০৯]
ক. বগুড়া খ. কুমিল্লা গ. শিলিগুড়ি ঘ. নওগাঁ উত্তর:ক
১৬. মহাস্থানগড় এবং প্রাচীন পুত্রবর্ধন নগরী যে একই কে এই শনাক্ত করণ করেন? [জগন্নাথ বিশ্ববিদ্যালয় (খ ইউনিট): ০৮-০৯]
ক. কানিংহাম খ. মার্শাল গ. রাখালদাস ঘ. রেনেল উত্তর:ক
১৭. দক্ষিণ দিনাজপুরের বানগড়ে চিহ্নিত হয়েছে যে প্রাচীন নগর তার নাম- [জাবি (বহুতত্ত্ব): ১৩-১৪]
ক. কর্ণসুবর্ণ খ. পুত্রনগর গ. রামবতী ঘ. কোটিবর্ষ উত্তর:ঘ

১৮. সোনারগাঁওয়ের পূর্বনাম ছিল— [প্রাথমিক শিক্ষা অফিসজরের হিসাব সহকারী: ১৩]
 ক. চন্দ্রদ্বীপ খ. সুবর্ণগ্রাম গ. গৌড় ঘ. শুধারাম উত্তর:খ
১৯. পাঁচবিবির মাজার কোথায়? [জাককানইবি (গ ইউনিট): ১০-১১/ঢাকা বিশ্ববিদ্যালয় (খ ইউনিট): ০১-০২]
 ক. সোনারগাঁও খ. লালবাগ গ. চট্টগ্রাম ঘ. সিলেট উত্তর:ক
২০. পাঁচ পীরের মাজার কোথায়? [প্রাথমিক বিদ্যালয় সহকারী শিক্ষক (চট্টগ্রাম বিভাগ): ০৫]
 ক. সোনারগাঁও খ. রাজশাহীতে গ. ঢাকা শহরে ঘ. খুলনা বিভাগ উত্তর:ক
২১. 'পানাম নগর' কোন জেলায় অবস্থিত? [রাজশাহী বিশ্ববিদ্যালয় (ইসলামী ইতিহাস ও সংস্কৃতি): ০৫-০৬]
 ক. নারায়ণগঞ্জ খ. ঢাকা গ. মুন্সীগঞ্জ ঘ. কুমিল্লা উত্তর:ক
২২. 'হোসেনী দালান' কে নির্মাণ করেন? [জাহাঙ্গীরনগর বিশ্ববিদ্যালয় (ইতিহাস বিভাগ): ০৯-১০]
 ক. শায়েস্তা খান খ. শাহ মোহাম্মদ আজম
 গ. সুবাদার ইসলাম খান ঘ. মীর মুরাদ উত্তর:ঘ
২৩. The Sonakanda fort situated in the district of -/ সোনাকান্দা দুর্গ কোন জেলায় অবস্থিত? [মিডিয়াড ব্যাংক লি. ট্রেইনি অ্যাসিস্টেন্ট অফিসার: ১৫/ বেসিক ব্যাংক লি. অ্যাসিস্টেন্ট অফিসার: ১৪]
 ক. Munshigonj খ. Hajigonj গ. Narayangonj ঘ. Kustia উত্তর:গ
২৪. ঢাকার বড় কাটরা ও ছোট কাটরা শহরের নিম্নোক্ত এলাকায় অবস্থিত— [১৭তম বিসিএস]
 ক. চকবাজারে খ. সদরঘাটে গ. লালবাগ ঘ. ইসলামপুর উত্তর:ক
২৫. ঢাকার বড় কাটরা নির্মাণ করেছেন— [তিতাস গ্যাস ফিল্ড কোম্পানি লিমিটেড সহকারী অফিসার: ১৮]
 ক. সম্রাট আওরঙ্গজেব খ. শাহ সুজা
 গ. শাহ আলম ঘ. শায়েস্তা খান উত্তর:খ
২৬. ঢাকার বিখ্যাত ছোট কাটরা নির্মাণ করেন কে? [প্রিন্সিপাল প্রাথমিক বিদ্যালয় সহকারী শিক্ষক: ১১]
 ক. নবাব সিরাজউদ্দৌলা খ. শায়েস্তা খাঁ
 গ. ঈসা খাঁ ঘ. সুবাদার ইসলাম উত্তর:খ
২৭. লালবাগ দুর্গ— [জাবি (সি৩ ইউনিট): ১৫-১৬/কাঙ্গী মজলল ইসলাম বিশ্ববিদ্যালয় (বি ইউনিট): ১৪-১৫]
 ক. ঢাকায় খ. কোলকাতায় গ. মুর্শিদাবাদে ঘ. হুগলিতে উত্তর:ক
২৮. লালবাগের কেন্দ্র কোন ধানায়? [প্রথম অফিসজরের দ্বিতীয় শ্রেণিকৃত শ্রম কর্মকর্তা: ০৪]
 ক. রমনা খ. কোতয়ালী গ. ধানমন্ডি ঘ. লালবাগ উত্তর:ঘ
২৯. Muhammad Azam Shah Started Construction of the Lalbagh Fort in - / মোহাম্মদ আযম লালবাগ দুর্গের নির্মাণ কাজ শুরু করেন— [জাবি (সি১ ইউনিট): ১৫-১৬]
 ক. ১৬৭৮ খ. ১৬৭৯ গ. ১৬৬৬ ঘ. ১৭৭৬ উত্তর:ক
৩০. ঢাকার লালবাগের দুর্গ নির্মাণ শেষ করেন— [৩৬তম বিসিএস/১৬তম বিসিএস]
 ক. শাহ সুজা খ. শায়েস্তা খান
 গ. মীর জুমলা ঘ. সুবেদার ইসলাম খান উত্তর:খ
৩১. লালবাগ কেন্দ্রের আদি নাম— [ঢাকা বিশ্ববিদ্যালয় (খ ইউনিট): ১৭-১৮/প্রাক-প্রাথমিক সহকারী শিক্ষক: ১০]
 ক. বিবি পরির দুর্গ খ. আজম দুর্গ
 গ. আওরঙ্গবাদ দুর্গ ঘ. শায়েস্তা খান দুর্গ উত্তর:গ
৩২. পল্লি বিবি কে ছিলেন? [বাতিপকৃত ২৪তম বিসিএস/ গণপূর্ত অফিসজরের উপ-সহকারী প্রকৌশলী ও ড্রাফটসম্যান: ১৮]
 ক. আওরঙ্গজেবের কন্যা খ. শায়েস্তা খানের কন্যা
 গ. মুর্শিদকুলি খানের স্ত্রী ঘ. আজিমুসশানের মাতা উত্তর:খ

৩৩. লালবাগ কেন্দ্রীয় কার সমাধিস্থল কুমিল্লা বিশ্ববিদ্যালয়: ০৭-০৮।

ক. আকবর খ. শাহজাহান গ. জাহাঙ্গীর ঘ. আওরঙ্গজেব উত্তর:ঘ

৩৪. লালবাগ দুর্গের অভ্যন্তরে সমাধিতে সমাহিত শায়েস্তা খানের কন্যার আসল নাম—[১৭তম বিসিএস/বাংলাদেশ পল্লী বিদ্যুতায়ন বোর্ড-এর সহকারী পরিচালক (প্রশাসন): ১৬।

ক. বিবি পরি খ. ইরান দুখত গ. জাহানারা ঘ. মরিয়ম উত্তর:খ

৩৫. 'রামসাগর' দীঘী কার কীর্তিস্থল পল্লী বিদ্যুতায়ন বোর্ড সহকারী সচিব (প্রশাসন): ১৩।

ক. ধর্মপাল খ. গোপাল গ. রামপাল ঘ. মহীপাল উত্তর:গ

৩৬. রামসাগর দীঘি কোন জেলায় অবস্থিত? কুল্ল্যা উন্নয়ন বোর্ডের কর্মকর্তা: ৯৭।

ক. রংপুর খ. দিনাজপুর গ. নবাবগঞ্জ ঘ. কুড়িগ্রাম উত্তর:খ

৩৭. ঢাকার ঐতিহাসিক আহসান মঞ্জিল নির্মিত হয় কবে? সমাজসেবা অধিদপ্তরের সমাজসেবা অফিসার: ০৬।

ক. ১৭৭২ সালে খ. ১৮৭২ সালে গ. ১৯০৫ সালে ঘ. ১৯১৭ সালে উত্তর:খ

৩৮. ঢাকার আহসান মঞ্জিল কে নির্মাণ করেন? প্রাথমিক বিদ্যালয় সহকারী শিক্ষক (৪র্থ পর্যায়): ১৯।

ক. নবাব কুতুব উদ্দিন খ. নবাব হাফিজুর রহমান
গ. নবাব আবদুল গণি ঘ. নবাব আব্দুল লতিফ উত্তর:গ

৩৯. আহসান মঞ্জিল কোন জেলায় অবস্থিত? পরিবার পরিকল্পনা অধিদপ্তর কর্মচারী: ১৩।

ক. ঢাকা খ. চট্টগ্রাম গ. রংপুর ঘ. সিলেট উত্তর:ক

৪০. আহসান মঞ্জিল কোন নদীর তীরে অবস্থিত? জাককানইবি (খ ইউনিট- সেট ২): ১০-১১।

ক. যমুনা খ. মেঘনা গ. বুড়িগঙ্গা ঘ. তুরাগ উত্তর:গ

৪১. ঢাকার ঐতিহ্যবাহী নবাব পরিবারের সরকারি বাসভবন ছিল—[৯ম বিজেএস (সহকারী জজ): ১৪।

ক. লালবাগ কেন্দ্রীয় খ. কার্জন হল গ. বঙ্গভবন ঘ. আহসান মঞ্জিল উত্তর:ঘ

৪২. রাজশাহীর বড়কুঠি নির্মিত হয়—[রাজশাহী বিশ্ববিদ্যালয় (আইন বিভাগ): ০৮-০৯।

ক. ইংরেজদের আমলে খ. ডাচ আমলে
গ. রানি ভবানীর আমলে ঘ. শায়েস্তা খাঁর আমলে উত্তর:খ

৪৩. রানি ভবানীর রাজবাড়ী ঢাকা বিশ্ববিদ্যালয় (এ ইউনিট): গ্রুপ ২): ১৮-১৯।

ক. নওগাঁয় খ. বরিশালে গ. ভবানীপুর ঘ. নাটোরে উত্তর:ঘ

৪৪. দিঘাপাতিয়া প্রাসাদ (বর্তমানে উত্তরা গণভবন নামে পরিচিত) কত বছরের পুরানো? অক্ষয়ী ব্যাংক লি. অফিসার: ১১।

ক. ১৫০ বছর খ. ১৭৫ বছর গ. ২২৫ বছর ঘ. ৩০০ বছর উত্তর:ঘ

৪৫. উত্তরা গণভবন কোথায় অবস্থিত? ১৯ তম বিসিএস/প্রাথমিক বিদ্যালয় সহকারী শিক্ষক: ১৮।

ক. রাজশাহী খ. নওগাঁ গ. বগুড়া ঘ. নাটোর উত্তর:ঘ

৪৬. বাংলাদেশের কোথায় কমনওয়েলথ সমাধি রয়েছে? জগন্নাথ বিশ্ববিদ্যালয় (খ ইউনিট): ১৩-১৪।

ক. ঢাকা-ময়মনসিংহ খ. রাজশাহী-যশোর
গ. চট্টগ্রাম-কুমিল্লা ঘ. সিলেট-খুলনা উত্তর:গ

৪৭. বাংলাদেশের কোন জেলায় দ্বিতীয় বিশ্বযুদ্ধে নিহত সৈনিকদের স্মরণে কমনওয়েলথ যুদ্ধ সমাধি আছে? স্থানীয় সরকার, পল্লী উন্নয়ন ও সমবায় মন্ত্রণালয়ের সহকারী প্রকৌশলী (সিভিল): ১৭।

ক. কুমিল্লায় খ. খুলনায় গ. রাজশাহীতে ঘ. রংপুর উত্তর:ক

৪৮. 'তিন নেতার মাজার' রাজধানীর কোন থানার অন্তর্গত? মন্ত্রণালয়ের টেলিভিশন প্রকৌশলী (গ্রুপ-২): ০৪।

ক. লালবাগ খ. রমনা গ. শাহবাগ ঘ. ধানমন্ডি উত্তর:গ

◆◆ উপরের টপিকের সাথে জড়িত বিগত বছরের প্রশ্ন ◆◆

১. জনশ্রুতি অনুযায়ী বিখ্যাত 'ঢাকেশ্বরী মন্দিরের' প্রতিষ্ঠাতা একজন রাজা তার নাম কি? [ককবু বিজ্ঞান ও প্রযুক্তি বিশ্ববিদ্যালয় (এফ ইউনিট): ১৯-২০/ ঢাকা বিশ্ববিদ্যালয় (ঘ ইউনিট): ১৬-১৭]
ক. রাজা রামমোহন খ. রাজা দেবজ্যোতি গ. বল্লাল সেন ঘ. লক্ষণ সেন উত্তর:গ
২. ঢাকেশ্বরী মন্দির এর সিংহদ্বার কি নামে পরিচিত? [অটম বিজ্ঞান (সহকারী জজ): ১০]
ক. সুবাহর তোরণ খ. দশভূজা তোরণ উত্তর:ঘ
গ. ঈশ্বরী তোরণ ঘ. নহবতখানা তোরণ
৩. 'কাজলির মন্দির' কোন জেলায় অবস্থিত? [২৬ তম বিসিএস/ঢাকা বিশ্ববিদ্যালয় (ঘ ইউনিট): ১৫-১৬]
ক. জয়পুরহাট খ. কুমিল্লা গ. রাঙ্গামাটি ঘ. দিনাজপুর উত্তর:ঘ
৪. পুঠিয়া মন্দির অবস্থিত- [রাজশাহী বিশ্ববিদ্যালয় (ইতিহাস বিভাগ): ০৮-০৯]
ক. নাটোর খ. নওগাঁ গ. রাজশাহী ঘ. পাবনা উত্তর:গ
৫. গুরুদুয়ারা শিখ মন্দির কোথায় অবস্থিত? [দর্শন বিভাগ): ০৫-০৬/ তথা মন্ত্রণালয়ের তথ্য অফিসার: ০৫]
ক. শাখারী বাজার খ. আরমানিটোলা উত্তর:গ
গ. ঢাকা বিশ্ববিদ্যালয় ঘ. নবাবপুর

বার সংক্রান্ত তথ্য

- ১৭৫৭ সালের ২৩ জুন ছিল - বৃহস্পতিবার
- ১৯৫২ সালের ২১ ফেব্রুয়ারি - বৃহস্পতিবার
- ১৯৭১ সালের ২৫ মার্চ ছিল - বৃহস্পতিবার
- ১৯৭১ সালের ১৬ ই ডিসেম্বর - বৃহস্পতিবার
- ১৯৭১ সালের ২৬ শে মার্চ ছিল - শুক্রবার
- ১৯৭১ সালের ৭ মার্চ ভাষণ ছিল - রবিবার

বাংলাদেশের বিভিন্ন প্রতিষ্ঠান (Institution of Bangladesh)

বাংলা একাডেমি

- ভাষা আন্দোলনের ফলে সৃষ্ট প্রতিষ্ঠান-বাংলা একাডেমি।
- প্রতিষ্ঠাতা - ৩ ডিসেম্বর ১৯৫৫ সাল।
- মূল ভবনের পূর্বনাম - বর্ধমান হাউজ।
- প্রথম পরিচালক - ড. মুহম্মদ এনামুল হক।
- প্রথম মহাপরিচালক - ড. মায়হারুল ইসলাম।
- বাংলা একাডেমি পুরস্কার চালু - ১৯৬০ সালে।
- বাংলা একাডেমিতে বই মেলা শুরু হয় - ১৯৭৮ সালে।
- বাংলা একাডেমি অবস্থিত ভাস্কর্য মোদের গরব স্থপতি হয়- ২০০৭ সালে (স্থপতি- অখিল পাল)
- আরো অবস্থিত- নজরুল মঞ্চ, রবীন্দ্র মঞ্চ, রোকেয়া মঞ্চ।



বাংলা একাডেমি মূল ভবন

বাংলা একাডেমি প্রকাশিত পত্রিকা

| পত্রিকার নাম | ধরণ |
|------------------------|----------------------------------|
| উত্তরাধিকার | সৃজনশীল মাসিক |
| ধান-শালিকের দেশ | ত্রৈমাসিক কিশোর পত্রিকা |
| লেখা | বাংলা একাডেমির মাসিক মুখপত্র |
| বাংলা একাডেমি পত্রিকা | গবেষণামূলক ত্রৈমাসিক |
| বাংলা একাডেমির জার্নাল | ইংরেজি ভাষায় প্রকাশিত ষান্মাসিক |

◆◆ উপরের টপিকের সাথে জড়িত বিগত বছরের প্রশ্ন ◆◆

- বাংলা ভাষা ও সাহিত্য উন্নয়নে কোন প্রতিষ্ঠানটি সর্বাধিক খ্যাতি লাভ করেছে? (১০) গ. পুনর্বাসন অধিদপ্তরের প্রকল্প বাস্তবায়ন কর্মকর্তা: ০৬/জাতীয় সংসদ সচিবালয়ে সহকারী গবেষণা অফিসার: ০৫।
ক. শিল্পকলা একাডেমি খ. শিশু একাডেমি
গ. এশিয়াটিক সোসাইটি ঘ. বাংলা একাডেমি **উত্তর:ঘ**
- বাংলা একাডেমি প্রতিষ্ঠিত হয় কখন? (২৯তম বিসিএস/২৬তম বিসিএস/১৬তম বিসিএস।)
ক. ১৯ ডিসেম্বর, ১৯৭০ খ. ৩ ডিসেম্বর, ১৯৫৫
গ. ২১ ফেব্রুয়ারি, ১৯৭১ ঘ. ১৬ ডিসেম্বর, ১৯৭২ **উত্তর:খ**
- বাংলা একাডেমির মূল ভবনের নাম কী ছিল? (২২তম বিসিএস/দুদক পরিচালক: ২০/ ঢাবি (৫ ইউনিট): ১৪-১৫।)
ক. বর্ধমান হাউজ খ. বাংলা ভবন গ. আহসান মঞ্জিল ঘ. চামেলি হাউজ **উত্তর:ক**
- বাংলা একাডেমির মূল মিলনায়তনটি কার নামে? (ঢাকা বিশ্ববিদ্যালয় (খ ইউনিট): ১৩-১৪।)
ক. ড. মুহাম্মদ শহীদুল্লাহ খ. শামসুর রাহমান
গ. ভাষা-শহিদ বরকত ঘ. আবদুল করিম সাহিত্য বিশারদ **উত্তর:ঘ**
- 'নজরুল মঞ্চ' কোথায় অবস্থিত? (দুদকের সহকারী পরিচালক: ২০/জাককানইবি (এ ইউনিট): ১৯-২০।)
ক. এশিয়াটিক সোসাইটিতে খ. কবি নজরুল বিশ্ববিদ্যালয়
গ. বাংলা একাডেমিতে ঘ. ঢাকা বিশ্ববিদ্যালয় **উত্তর:গ**
- 'একুশে গ্রন্থমেলা'র আয়োজক সংস্থার নাম কী? (সহকারী পরিবার পরিকল্পনা কর্মকর্তা: ১৬।)
ক. শিল্পকলা একাডেমি খ. গ্রন্থাগার অধিদপ্তর
গ. শিক্ষা অধিদপ্তর ঘ. বাংলা একাডেমি **উত্তর:ঘ**
- কোন পত্রিকাটি বাংলা একাডেমি থেকে প্রকাশিত? (জাককানইবি (এপি ইউনিট): ১৭-১৮।)
ক. লোকায়াত খ. উত্তরাধিকার গ. নতুন দিগন্ত ঘ. সুন্দরম **উত্তর:খ**
- বাংলা একাডেমি থেকে প্রকাশিত ষান্মাসিক পত্রিকা কোনটি? (৩বি (খ ইউনিট): ০৫-০৬।)
ক. বাংলা জার্নাল খ. কিশোর জার্নাল
গ. উত্তরাধিকার ঘ. ধানশালিকের দেশ **উত্তর:ঘ**
- 'বাংলা একাডেমি' পুরস্কার কবে থেকে প্রবর্তিত হয়? (প্রাথমিক বিদ্যালয় প্রধান শিক্ষক(ঢাকা বিভাগ): ০৮।)
ক. ১৯৬০ সালে খ. ১৯৬১ সালে গ. ১৯৬২ সালে ঘ. ১৯৬৪ সালে **উত্তর:ক**
- বাংলাদেশে সাহিত্যে সর্বোচ্চ পুরস্কার কোনটি? (৩তম কেসরকারি প্রত্যয়ক নিবন্ধন (কলেজ): ১৭।)
ক. একুশে পদক খ. স্বাধীনতা দিবস পুরস্কার
গ. বাংলা একাডেমি পুরস্কার ঘ. শিশু একাডেমি পুরস্কার **উত্তর:গ**

এশিয়াটিক সোসাইটি

- প্রতিষ্ঠা - ১৭৮৪ সালে।
- প্রতিষ্ঠাতা - উইলিয়াম জোন্স।
- এশিয়াটিক সোসাইটি অব পাকিস্তান প্রতিষ্ঠা- ১৯৫২ সালে।
- বাংলা পিডিয়া'র প্রকাশক - এশিয়াটিক সোসাইটি (২০০৩ সাল)।

◆◆ উপরের টপিকের সাথে জড়িত বিগত বছরের প্রশ্ন ◆◆

১. এশিয়াটিক সোসাইটির প্রতিষ্ঠাতা কে? [৮ম বেসরকারি শিক্ষক বিনয়ন: ১২]
 ক. লর্ড মাউন্টব্যাটন
 খ. স্যার পি জে হার্টগ
 গ. স্যার উইলিয়াম জোন্স
 ঘ. লর্ড ক্যানিং
 উত্তর:গ
২. 'বাংলাপিডিয়া' হচ্ছে—[আমদানি ও রপ্তানি প্রধান নিয়ন্ত্রকের দপ্তরের অফিস সহায়ক: ২০]
 ক. উপন্যাস
 খ. মহাকাব্য
 গ. কাব্য
 ঘ. জাতীয় জ্ঞানকোষ
 উত্তর:ঘ
৩. **Banglapedia is**—[Jahangirnagar University (Public Administration): 13-14]
 ক. Bangla dictionary
 খ. Name of book
 গ. National Encyclopedia
 ঘ. Search engine of Bangladesh
 উত্তর:গ
৪. কোন প্রতিষ্ঠানের উদ্যোগে 'বাংলাপিডিয়া' প্রকাশিত হয়েছিল? [প্রাথমিক বিদ্যালয় সহকারী শিক্ষক: ১৮]
 ক. বাংলা একাডেমি
 খ. দি ইউনিভার্সিটি প্রেস লি.
 গ. মুক্তিযুদ্ধ জাদুঘর
 ঘ. বাংলাদেশ এশিয়াটিক সোসাইটি
 উত্তর:ঘ
৫. বাংলাপিডিয়া'র প্রধান সম্পাদক কে? [প্রধানমন্ত্রীর কার্যালয়ে পার্সোনাল অফিসার: ০৪]
 ক. আবদুল মুনীর চৌধুরী
 খ. ওয়াকিল আহম্মেদ
 গ. আব্দুল মান্নান
 ঘ. সিরাজুল ইসলাম
 উত্তর:ঘ

বিশ্ব সাহিত্য কেন্দ্র

- প্রতিষ্ঠা- ১৯৭৮ সালে
- নীতিবাক্য- আলোকিত মানুষ চাই
- প্রতিষ্ঠাতা- আব্দুল্লাহ আবু সঈদ
- মূল লক্ষ্য- কিশোর ও যুব সমাজকে আলোকিত মানুষ হিসেবে গড়ে তোলা।
- বিশ্ব সাহিত্য কেন্দ্র 'আলোর ইশকুল' ও অনলাইনে বই পড়া কর্মসূচি 'আলোর পাঠশালা' চালু হয় - ২০১৩ সালে।

◆◆ উপরের টপিকের সাথে জড়িত বিগত বছরের প্রশ্ন ◆◆

১. 'আলোকিত মানুষ চাই' কোন প্রতিষ্ঠানের শ্লোগান? [০২তম বিসিএস/প্রতিরক্ষা মন্ত্রণালয়ের সহকারি পরিচালক: ১৮]
 ক. জাতীয় গ্রন্থ কেন্দ্র
 খ. বিশ্ব সাহিত্য কেন্দ্র
 গ. সুশাসনের জন্য নাগরিক
 ঘ. পাবলিক লাইব্রেরি
 উত্তর:খ
২. কোন সংগঠনের কর্মসূচি আলোকিত মানুষ তৈরি? [জবি (ঘ ইউনিট): ১৪-১৫/জবি (ঘ ইউনিট): ১৪-১৫]
 ক. ব্র্যাক
 খ. এশিয়াটিক সোসাইটি
 গ. বিশ্ব সাহিত্য কেন্দ্র
 ঘ. গ্রামীণ ব্যাংক
 উত্তর:গ

বাংলাদেশ পল্লী উন্নয়ন একাডেমি : (BARD)

- পূর্ণরূপ - Bangladesh Academy for Rural Development
- প্রতিষ্ঠা - ১৯৫৯ সালে (একটি স্বায়ত্তশাসিত প্রতিষ্ঠান)।
- প্রতিষ্ঠাতা - আখতার হামিদ খান।
- অবস্থান-কোটবাড়ী, কুমিল্লা।

◆◆ উপরের টপিকের সাথে জড়িত বিগত বছরের প্রশ্ন ◆◆

১. বাংলাদেশে মোট কয়টি পল্লী উন্নয়ন একাডেমি আছে? [ঢাকা বিশ্ববিদ্যালয় (ঘ ইউনিট): ৯৫-৯৬]
ক. ২টি খ. ৩টি গ. ৪টি ঘ. ৫টি উত্তর:খ
২. BARD-এর পূর্ণরূপ কোনটি? [ঢাকা-প্রাথমিক সহকারী শিক্ষক: ১৫/জগন্নাথ বিশ্ববিদ্যালয় (গ ইউনিট): ১২-১৩]
ক. British Air and Road Department
খ. Bangladesh Agricultural and Rural Development
গ. Bangladesh Academy for Rural Development
ঘ. Bangladesh Air and Road Department উত্তর:গ
৩. কুমিল্লা বার্ড (BARD) এর প্রতিষ্ঠাতা কে? [২২তম বিসিএস/ঢাকা বিশ্ববিদ্যালয় (ঘ ইউনিট): ১৭-১৮]
ক. মোহাম্মদ আইউব খান খ. আখতার হামিদ খান
গ. আবদুল হামিদ খান ভাসানী ঘ. এম. এ.এম. ফজলুল হক উত্তর:খ
৪. বাংলাদেশ সমবায় আন্দোলনের প্রবক্তা কে? [জাহাঙ্গীরনগর বিশ্ববিদ্যালয় (সি ইউনিট): ১৭-১৮]
ক. ফজলে হাসান আবেদ খ. মাওলানা আব্দুল হামিদ খান ভাসানী
গ. আখতার হামিদ খান ঘ. রেহমান সোবহান উত্তর:গ
৫. বাংলাদেশ পল্লী উন্নয়ন একাডেমি (বার্ড) প্রতিষ্ঠিত হয়- [কুবি (বি ইউনিট): ১৩-১৪/রাবি: ০৮-০৯]
ক. ১৯৫৯ সালে খ. ১৯৭১ সালে গ. ১৯৬৮ সালে ঘ. ১৯৮৫ সালে উত্তর:ক
৬. BARD কি বিষয়ে গবেষণা করে? [বিহারভিবি'র উপজেলা পল্লী উন্নয়ন কর্মকর্তা: ১২]
ক. পল্লী উন্নয়ন খ. পাখি গ. শিক্ষা ঘ. জনসংখ্যা উত্তর:ক
৭. বাংলাদেশ পল্লী উন্নয়ন একাডেমি (BARD) কোথায় অবস্থিত? [ইআইআর এর উপজেলা প্রোগ্রাম কো-অর্ডিনেটর: ২০/খাদ্য অধিদপ্তরের সহকারী উপ-বাদ্য পরিদর্শক: ১২]
ক. বগুড়া খ. রংপুর গ. কুমিল্লা ঘ. ময়মনসিংহ উত্তর:গ
৮. পল্লী উন্নয়ন একাডেমি কোথায় অবস্থিত? [৬ষ্ঠ বেসরকারি শিক্ষক নিবন্ধন: ১০]
ক. কুমিল্লা খ. বগুড়া গ. যশোর ঘ. রাজশাহী উত্তর:খ
৯. RDA এর পূর্ণরূপ- [রাবি (সমাজকর্ম বিভাগ): ০৩-০৪]
ক. Rajshahi Development Academy
খ. Rajdhani Development Authority
গ. Rural Development Academy
ঘ. Rural Development Authority উত্তর:গ

৭. **IPRSP- এর অর্থ কি?** [রাজশাহী বিশ্ববিদ্যালয় (সমাজকর্ম বিভাগ): ০৩-০৪]
 ক. Interim Poverty Reduction Strategy Paper
 খ. International Poverty Reduction Strategy Paper
 গ. Internal Poverty Reduction Strategy paper
 ঘ. Inter-poverty Reduction Strategy Paper উত্তর:ক
৮. **'PRSP' হচ্ছে-**কবি (বি ইউনিট- সেট ১): ১২-১৩/ থানা শিক্ষা অফিসার: ১০/জবি (ঘ ইউনিট): ০৫-০৬]
 ক. পঞ্চবার্ষিকী পরিকল্পনা খ. দারিদ্র বিমোচন সংক্রান্ত কৌশলপত্র
 গ. বাজেট বিশ্লেষণ ঘ. দরিদ্রকে ঋণ বিতরণ সংক্রান্ত কৌশল উত্তর:খ
৯. **বর্তমানে বাংলাদেশে কততম পঞ্চবার্ষিকী পরিকল্পনা চলছে?** [জবি (ডি ইউনিট): ১৮-১৯/খবি: ১৫-১৬]
 ক. ৪র্থ খ. ৭ম গ. ৩য় ঘ. ৮ম উত্তর:ঘ
১০. **BIDS ক্লাসে বুঝায়-** [ঢাকা বিশ্ববিদ্যালয় (ঘ-ইউনিট): ০২-০৩]
 ক. বাংলাদেশ উন্নয়ন গবেষণা প্রতিষ্ঠান খ. বাংলাদেশ বিজ্ঞান ও গবেষণা প্রতিষ্ঠান
 গ. বাংলাদেশ আন্তর্জাতিক উন্নয়ন সার্ভিস ঘ. বাংলাদেশ সেচ উন্নয়ন খাত উত্তর:ক
১১. **BIDS ক্লাসে বুঝায়-** [জাতীয় কবি কাজী নজরুল ইসলাম বিশ্ববিদ্যালয় (ঘ ইউনিট- সেট১): ১৪-১৫]
 A. Bangladesh Integrated Development Studies.
 B. Bangladesh Institute of Development Studies.
 C. Bangladesh Institution of Dialing System.
 D. Border of Intermediate and Dynamic Security. Ans:B

গ্রামীণ ব্যাংক

- কার্যক্রম শুরু - ১৯৭৬ (চট্টগ্রামের জোবরা গ্রাম থেকে)।
- পূর্ণাঙ্গ ব্যাংক হিসেবে যাত্রা - ১৯৮৩ সালে।
- প্রতিষ্ঠাতা - ড. মুহাম্মদ ইউনূস (২০০৬ সালে গ্রামীণ ব্যাংক ও ড. মুহাম্মদ ইউনূস যৌথভাবে শান্তিতে নোবেল পুরস্কার লাভ করেন)।
- ক্ষুদ্র ঋণ/ মাইক্রোক্রেডিটের প্রবক্তা-ড. মুহাম্মদ ইউনূস (বাংলাদেশ)।

◆◆ উপরের টপিকের সাথে জড়িত বিগত বছরের প্রশ্ন ◆◆

১. **Grameen Bank is** -[Bangladesh Bank Asst. Director: 04]
 ক. a foreign bank (বিদেশী ব্যাংক) খ. a commercial bank (বাণিজ্যিক ব্যাংক)
 গ. an NGO (এনজিও) ঘ. a development bank (উন্নয়ন ব্যাংক) উত্তর:ঘ
২. **বর্তমান গ্রামীণ ব্যাংক 'গ্রামীণ ব্যাংক প্রকল্প' রূপে কবে কাজ শুরু করে?** [ডাক অধিদপ্তরের উপজেলার পোস্ট মাস্টার: ১০]
 ক. ১৯৮৩ সালে খ. ১৯৭২ সালে গ. ১৯৭৬ সালে ঘ. ১৯৭৩ সালে উত্তর:গ
৩. **Who is the founder of Grameen Bank?** গ্রামীণ ব্যাংক এর প্রতিষ্ঠাতা কে? [Premier Bank Ltd. MTO: 09/Trust Bank Ltd. Officer: 09/BRDB Ltd. Officer: 04]
 ক. Lutfur Rahma Sarkar খ. Professor Muhammad Yunus
 গ. Fazle Hossain Abed ঘ. Professor Mozaffar Ahmed উত্তর:খ

৪. In which year was Grameen Bank established? গ্রামীণ ব্যাংক প্রতিষ্ঠিত হয় কত

সালে? [Trust Bank Ltd. Asst. Officer: 11/Dutch-Bangla Bank Ltd. Asst Officer: 09]

ক. ১৯৭৬ খ. ১৯৭৯ গ. ১৯৮৩ ঘ. ১৯৮৫ উত্তর:গ

৫. গ্রামীণ ব্যাংক কাদের বেশি সাহায্য করে? [গৃহায়ন ও গণপূর্ত মন্ত্রণালয়: ৯৯]

ক. গ্রামের শ্রমিকদের খ. গ্রামের ভূমিহীন ও দরিদ্র জনসাধারণদের
গ. গ্রামের ধনী কৃষকদের ঘ. গ্রামের কৃষকদের উত্তর:খ

৬. শান্তির জন্য নোবেল বিজয়ী ডঃ ইউনুস কোন গ্রাম থেকে ক্ষুদ্র ঋণ কার্যক্রম শুরু করেন? [চট্টগ্রাম বিশ্ববিদ্যালয় (এফ-২ ইউনিট): ১৫-১৬/ ৩য় বিজ্ঞান (সহকারী অধ্য): ০৭]

ক. আনোয়ারা খ. মহিপুর গ. জোবরা ঘ. কোনোটিই নয় উত্তর:গ

৭. নোবেলজয়ী ড. ইউনুসের গ্রামীণ ব্যাংকের সূচনাপর্বে জোবরা গ্রামে প্রথম ক্ষুদ্র ঋণ গ্রহীতা দরিদ্র গৃহবধুর নাম- [চট্টগ্রাম বিশ্ববিদ্যালয় (চ ইউনিট): ০৬-০৭]

ক. হালিমা বেগম খ. সুফিয়া বেগম গ. সুরাইয়া বেগম ঘ. খাদিজা বেগম উত্তর:খ

৮. গ্রামীণ ব্যাংকের ধারণা বাংলাদেশের বাইরে প্রথম কোন দেশ চালু করে? [কুবি (সি ইউনিট): ১৯-২০]

ক. মালয়েশিয়া খ. ইন্দোনেশিয়া গ. ফিলিপাইন ঘ. যুক্তরাষ্ট্রে উত্তর:ক

৯. নোবেল বিজয়ী প্রফেসর মুহাম্মদ ইউনুসের গ্রামের নাম কি? [রবি (ফেব্রুয়ারি): ০৭-০৮]

ক. বাথুয়া খ. বস্তির হাট গ. জাবো ঘ. ফতেপুর উত্তর:ক

১০. 'সামাজিক ব্যবসা' (Social Business) ধারণাটির প্রবক্তা কে? [জবি (সরকার ও রাজনীতি): ১৩-১৪]

ক. ড. মুহাম্মদ ইউনুস খ. অমর্ত্য সেন
গ. বিল ক্লিনটন ঘ. ফজলে হাসান আবেদ উত্তর:ক

১১. ক্ষুদ্রঋণ এর প্রবর্তক কে? [রাষ্ট্রাধী বিশ্ববিদ্যালয় (অবাণিজ্য): ০৫-০৬]

ক. অমর্ত্য সেন খ. ডঃ মুহাম্মদ ইউনুস
গ. হিলারি ক্লিনটন ঘ. ফিন ক্লিনল্যান্ড উত্তর:খ

১২. Who has been awarded Nobel Peace Prize in 2006? ২০০৬ সালে শান্তিতে নোবেল

পুরস্কার কে পেয়েছেন? [Bangladesh Krishi Bank Ltd. Officer: 07/বাংলাদেশ রেলওয়ে সহকারি কমন্ডেন্ট: ০৭]

A. Dr. Yonus B. Dr. Mohammad Yunus
C. Dr. Mohammad Yonus D. Dr. Muhammad Yunuocs Ans: B

১৩. দক্ষিণ এশিয়ার ড. ইউনুস শান্তিতে কততম নোবেল বিজয়ী? [আবহাওয়া অবিদগ্দের আবহাওয়াবিদ: ০৭]

ক. প্রথম খ. দ্বিতীয় গ. তৃতীয় ঘ. চতুর্থ উত্তর:খ

১৪. ড. মুহাম্মদ ইউনুসের আত্মজীবনীমূলক গ্রন্থ কোনটি? [আমদানি-রপ্তানি অবিদগ্দের নির্বাহি অফিসার: ০৭]

ক. দারিদ্রহীন বিশ্বের অভিযানে খ. সচল বাংলাদেশের সন্ধানে
গ. স্বনির্ভর স্বদেশের সন্ধানে ঘ. দারিদ্রহীন বিশ্বের প্রয়াসে উত্তর:ক

ব্র্যাক (BRAC)

- পূর্ণরূপ - Bangladesh Rural Advancement Committee.
- প্রতিষ্ঠা - ১৯৭২ সালে (বিশ্বের সবচেয়ে বড় NGO ব্র্যাক)।
- প্রতিষ্ঠাতা- স্যার ফজলে হাসান আবেদ।

Note: গুরুত্বপূর্ণ ৪ জন বাঙালি 'নাইট' উপাধি লাভ, তাঁরা হলেন (i) রবীন্দ্রনাথ (১৯১৫), (ii) জগদীশচন্দ্র বসু (১৯১৬) (iii) ফজলে হাসান আবেদ (২০১০), (iv) আখলাকুর রহমান (২০১৭)।

আন্তর্জাতিক কূটনীতি ও সম্পর্ক

পিংপং ডিপ্লোমেসি (Ping-Pong Diplomacy)

- চীনের টেবিল টেনিস খেলার বলের নাম - পিংপং।
- টেবিল টেনিস খেলাকে চীনে বলা হয় - পিংপং।
- পিংপং ডিপ্লোমেসির ইংরেজি প্রতিশব্দ - Table Tennis
- Table Tennis Diplomacy কে বাংলায় বলা হয় - আনাগোনার কূটনীতি।
- পিংপং ডিপ্লোমারির জন্য যে দুই দেশের মধ্যে কূটনৈতিক সম্পর্ক গড়ে ওঠে - চীন ও যুক্তরাষ্ট্র।

শ্রেণ্যপট: ১৯৭১ সালের ৬ ই এপ্রিল যুক্তরাষ্ট্রের টেবিল টেনিস দল জাপানের নাওয়াতে ৩১তম বিশ্ব টেবিল টেনিসে অংশ নিতে গেলে, তখন চীন যুক্তরাষ্ট্রের টেবিল টেনিস দলকে জাপান থেকে চীনে আমন্ত্রণ জানায়। যুক্তরাষ্ট্রের টেবিল টেনিস দল “বন্ধুত্ব প্রথম, প্রতিযোগিতা দ্বিতীয়” এই শ্লোগান নিয়ে চীনের মাটিতে অবতরণ করেন। এরই প্রেক্ষিতে ১৯৪৯ সালের পরে ১৯৭১ সালের ১০এপ্রিল সর্বপ্রথম যুক্তরাষ্ট্রের খেলোয়াড় ও সাংবাদিকগণ চীনের মাটিতে কূটনৈতিক তৎপরতায় এগিয়ে যায়।

- পিংপং ডিপ্লোমেসির মাধ্যমে দুই দেশের সম্পর্কের উন্নতি ঘটে এবং মার্কিন প্রেসিডেন্ট রিচার্ড নিক্সন চীন সফর করে।

Wolf Warrior Diplomacy

- Wolf Warrior Diplomacy' র বাংলা হলো - নেকড়ে যোদ্ধা কূটনীতি।
- বর্তমান বিশ্বের প্রতিটি প্রান্তে চীনের যে আত্মসী কূটনৈতিক আচরণ তাকে Wolf warrior Diplomacy বলে।

শ্রেণ্যপট: চীনের পররাষ্ট্রমন্ত্রী “ওয়ান্গ ঙ” তার অধস্তনদের উদীপ্ত করতে এক আসরে বলেছিলেন, চীনের উপর পশ্চিমা কূটনৈতিক আক্রমণের বিরুদ্ধে আত্মসী জবাব দিতে নিজেদের Wolf Warrior এর মতো উপযুক্ত করে তুলতে হবে। সেই থেকে চীনা ও পশ্চিমা কূটনৈতিক মহলে Wolf Warrior Diplomacy শব্দটির প্রবেশ ঘটে।

চেক বুক ডিপ্লোম্যাচি

- চেক বুক কূটনীতি হলো অবকাঠামোসহ বিভিন্ন খাতে ব্যাপক বিনিয়োগ করে কোনো দেশকে কাছে টানা।
- চীন তার প্রতিবেশি দেশগুলোর উপর প্রভাব বিস্তার করার জন্য এই চেকবুক ডিপ্লোমেসি প্রচলন করে।
- চেকবুক ডিপ্লোমেসির কারণে চীনের কাছে বিভিন্ন দেশ তাদের সমুদ্রবন্দর ভূমি, এমনকি বিমানবন্দর তুলে দিয়েছে। দেশগুলোর মধ্যে রয়েছে- মালয়েশিয়া, কম্বোডিয়া, পাকিস্তান, পাপুয়া নিউগিনি, শ্রীলঙ্কা।
- এই ডিপ্লোমেসির কারণে চীনের কাছে ইসলামাবাদ ‘গদর’ বন্দর হস্তান্তর করে।

Cricket Diplomacy

- বর্তমান বিশ্বব্যবস্থার আমূল পরিবর্তনের সাথে সাথে প্রয়োজনের সাথে বিভিন্ন ধরনের কূটনীতি দেখা যাচ্ছে। তেমনি ভারত ও পাকিস্তানের মধ্যে “ক্রিকেট কূটনীতির” কথা বলা আছে।

গানবোট ডিপ্লোমেসি

- গানবোট ডিপ্লোমেসি হলো পররাষ্ট্রনীতি বাস্তবায়নের জন্য নৌশক্তি ব্যবহার।
- নৌ বহর নিয়োগ এ প্রদর্শন করে, যুদ্ধের ভয় দেখিয়ে কার্য উদ্ধার করা কিংবা কোনো দেশকে কোনো কাজে বাধ্য করা।
- ১৯০৪ সালে যুক্তরাষ্ট্রের প্রেসিডেন্ট থিওডর রুজভেল্ট পররাষ্ট্রনীতির উপাদান হিসেবে ক্যারিবিয়ান অঞ্চলে নৌশক্তির ব্যবহার শুরু হয়।
- ১৯৭১ সালের ডিসেম্বর মাসে যুক্তরাষ্ট্রের ৭ম নৌবহর বঙ্গোপসাগরে প্রেরণ গানবোট ডিপ্লোমেসির অন্যতম উদাহরণ।
- গানবোট ডিপ্লোমেসি যুক্তরাষ্ট্রের অর্থনৈতিক স্বার্থ রক্ষায় গুরুত্বপূর্ণ ভূমিকা রাখে।

ডলার ডিপ্লোমেসি

- কোন দেশের ব্যবসায়িক ও অর্থনৈতিক স্বার্থকে আধিপত্য দিয়ে অন্য দেশের উপর প্রভাব বিস্তার এবং নিজ উদ্দেশ্য হাসিলের অন্যতম কূটনৈতিক পদ্ধতি হলো ডলার ডিপ্লোমেসি।
- মার্কিন প্রেসিডেন্ট হাওয়ার্ড ট্যাফট এই কূটনীতি প্রয়োগ করেছিল ল্যাটিন আমেরিকার দেশগুলোতে।
- ডলার ডিপ্লোমেসি ফলে ল্যাটিন আমেরিকার দেশগুলোতে মার্কিন বিনিয়োগ বৃদ্ধি পেয়েছিল।
- ডলার ডিপ্লোমেসিকে বুলেটের জন্য ডলার প্রতিস্থাপন হিসেবে চিহ্নিত করা হয়।
- আমেরিকার স্বার্থ রক্ষার জন্য নিকারাগুয়া, চীন, এবং মেক্সিকোয় মার্কিন হস্তক্ষেপ কার্যকরীভাবে ডলারের কূটনীতির উদাহরণ।

Shuttle Diplomacy

- শাটল ডিপ্লোমেসি হচ্ছে কোনো সমস্যা সমাধানে সমস্যাপূর্ণ এলাকায় বারবার ভ্রমণ করে মধ্যস্থতা করার চেষ্টা।
- মার্কিন পররাষ্ট্রমন্ত্রী হেনরি কিসিঞ্জারের মাধ্যমে ১৯৭০ সালে বিশ্ব শাটল কূটনৈতিক বিস্তার লাভ করে।
- হেনরি মূলত মিশর, সিরিয়া ও ইসরাইলের সাথে এই কূটনীতি প্রয়োগ করেছিল।
- মধ্যপ্রাচ্য শান্তি প্রতিষ্ঠা ও ১৯৭৩ সালের তেল অবরোধ প্রত্যাহারের জন্য হেনরি কিসিঞ্জার বারবার ইসরায়েল, মিশর ও সিরিয়া ভ্রমণ করে ফলে এই দুই দেশের সাথে ইসরাইলের চুক্তি সাফলিত হয়।

কূটনৈতিক পরিভাষা

- ডী জিউর (DE-Jure) - আইনসম্মত ভাবে কোনো রাষ্ট্র এবং সরকারকে আনুষ্ঠানিকভাবে স্বীকৃতিদানের প্রক্রিয়াকে ডী-জিউর বলা হয়।
- ডী-ফ্যাকটো (De-facto): আইনি দৃষ্টিতে কার্যত যা বিদ্যমান বা অস্তিত্বশীল তাকেই বলে ডী-ফ্যাকটো। যেমন, কোনো দেশের বিদ্রোহী গোষ্ঠী সরকারের সমান্তরাল ক্ষমতা করার ও করলে তাকে ডী-ফ্যাকটো সরকার বলে।
- নানসিও - ভ্যাটিকানের পোপ প্রেরিত দূতকে বলা হয় নানসিও।

কূটনৈতিক পরিকল্পনা

- Zero Sum game (শূন্য অংকের খেলা) এমন একটি খেলা বা প্রতিযোগিতা , যেখানে প্রতিযোগী দুই পক্ষ, আর এ খেলায় একজনের অর্জন বা লাভ , অন্য জনের হারানো বা লোকসানের সমান। অর্থাৎ একজনের অর্জন থেকে অন্য জনের বর্জন বাদ দিলে সব সময় ফলাফল শূন্য হয়। দাবা , ফুটবল , ক্রিকেট সব খেলায় জিরো সাম গেম-এর মতো যাতে একপক্ষ হারবে আর অন্য পক্ষ জিতবে। অ্যাপ্রাইড ম্যাথমেটিক্স এর গেম থিওরি থেকে উৎপত্তি জিরো সাম গেম ধারণাটি বর্তমানে সোশ্যাল সায়েন্সের ডিসিপিউলগুলোতে ব্যাপকভাবে ব্যবহার করতে দেখা যাচ্ছে। আন্তর্জাতিক রাজনীতির ক্ষেত্রে বাস্তববাদীরা মনে করেন পৃথিবীর সমস্ত সম্পদ জিরো সাম গেম এর মতো যেখানে একদেশ কিছু অর্জন করলে সেখানে অন্য দেশকে অবশ্যই লোকসান গুণতে হবে জিরো সাম গেম এর উপর ভিত্তি করে অনেক সময় বাস্তববাদী রাজনীতিবিদরা যুদ্ধ বা আত্মসনের পক্ষে মতামত দিয়ে থাকেন।

মার্শাল প্রান

- ইউরোপের অর্থনৈতিক পুনঃগঠনের উদ্দেশ্যে যুক্তরাষ্ট্রের সহযোগিতামূলক পরিকল্পনা ও ভূমিকা মার্শাল প্রান (European Recovery Program) নামে পরিচিত।
- তৎকালীন মার্কিন পররাষ্ট্রমন্ত্রী জর্জ মার্শাল এই নীতি ও পরিকল্পনা প্রণয়ন ও ঘোষণা করেন।
- ১৯৪৮ সাল থেকে শুরু হয়ে পরবর্তী ৪ বছর এই পরিকল্পনা কার্যকর থাকে।
- এই পরিকল্পনার উদ্দেশ্যে ছিল পশ্চিম ইউরোপের যুদ্ধ বিধবস্ত দেশগুলোর পুনঃগঠন, আধুনিক শিল্প স্থাপন, বাণিজ্য সম্প্রসারণ এবং সমাজতন্ত্র প্রতিরোধ।

ডমিনো থিওরি

- 'ডমিনো থিওরি ১৯৫০' র দর্শক থেকে ১৯৮০'র দশকের মধ্যে যুক্তরাষ্ট্রের দক্ষিণ-পূর্ব এশিয়া বিষয়ক পররাষ্ট্র নীতি।
- মার্কিন প্রেসিডেন্ট ডেভিড আইজেন হ্যাওয়ার এই তত্ত্বটি প্রবর্তন করেন - সমাজতন্ত্রের বৈরী দেশ যুক্তরাষ্ট্র দক্ষিণ পূর্ব এশিয়াকে কমিউনিজমের প্রভাব থেকে মুক্ত রাখার জন্য।
- ডমিনো তত্ত্বের মূলকথা হলো - কোনো একটি রাষ্ট্রে যদি সমাজতন্ত্রীরা ক্ষমতাসীন হয়, তাহলে পাশের রাষ্ট্রটিও সমাজতন্ত্রীদের দখলে চলে যাবে।
- এই তত্ত্বের প্রভাবেই - আসিয়ান গঠন করা সম্ভব হয়েছিল।

শক্তি ভারসাম্য নীতি

- একটি রাষ্ট্র যদি তার বৈদেশিক নীতির ক্ষেত্রে একরূপ কৌশল অবলম্বন করে, কিংবা করার চেষ্টা করে যাতে তার নিজের রাজনৈতিক, অর্থনৈতিক কিংবা সামরিক শক্তিকে আর কোনো রাষ্ট্র কিংবা কোনো শক্তি অতিক্রম করে যাতে না পারে তা হলো এই কৌশলকে শক্তির ভারসাম্য বজায় রাখার কৌশল বলা হয়।

মনরো ডকট্রিন

- ১৮২৩ সালে মার্কিন প্রেসিডেন্ট জেমস মনরো মার্কিন স্বার্থে যে পররাষ্ট্রনীতি গ্রহণ করেছিল তাই মনরো ডকট্রিন নামে পরিচিত।
- এই নীতির উদ্দেশ্য ছিল- মার্কিনরা নিজ ভৌগোলিক সীমার বাইরে অন্য কোনো রাষ্ট্রকে নিয়ে মাথা ঘামাবে না এবং অন্য কোনো রাষ্ট্রের অভ্যন্তরীণ বিষয়ে হস্তক্ষেপ করবে না।
- মনরো নীতির উদ্দেশ্য ছিল- আমেরিকাকে শক্তিশালী করার লক্ষ্যে পৃথিবীর প্রায় সকল ঘটনার সাথে আমেরিকাকে বিচ্ছিন্ন রাখা। এই কারণেই মনরো ডকট্রিনকে Policy of Isolation বা বিচ্ছিন্ন থাকার নীতি বলে অভিহিত করা হয়।

লুক ইস্ট পলিসি

- লুক ইস্ট পলিসি দক্ষিণ-পূর্ব এশিয়ার দেশগুলোর সাথে ভারতের অর্থনৈতিক ও কৌশলগত বৈদেশিক সম্পর্ক বিস্তারের একটি পরিকল্পনা নীতি। ভারতের প্রধানমন্ত্রী পি ভি নরসিমা রাও (১৯৯১-১৯৯৬) লুক ইস্ট পলিসি গ্রহণ করে।

◆◆ উপরের টপিকের সাথে জড়িত বিগত বছরের প্রশ্ন ◆◆

- জিরোসাম গেম আন্তর্জাতিক সম্পর্কে কোন তত্ত্বের সঙ্গে সংশ্লিষ্ট? [৩৯ তম বিসিএস]
ক. মার্কবাদ খ. গঠনবাদ গ. উদারতাবাদ ঘ. বাস্তববাদ উত্তর:ঘ
- Persona-non-grata** শব্দ সমষ্টি যে বিশেষ ব্যক্তির ক্ষেত্রে প্রযোজ্য- [১৭তম বিসিএস]
ক. রাজনীতিবিদ খ. ক্রীড়াবিদ গ. ব্যবসায়ী ঘ. কূটনীতিবিদ উত্তর:ঘ
- জাতিসংঘভুক্ত রাষ্ট্রসমূহের সর্বোচ্চ কূটনীতিকদের বলা হয়- [জবি (খ-ইউনিট) ০৭-০৮]
ক. অ্যাডমিরাল খ. হাইকমিশনার গ. অ্যাটাশে ঘ. সেক্রেটারি উত্তর:ক
- কূটনৈতিক কাজ কোন বিভাগ করে থাকে? [ইসলামি বিশ্ববিদ্যালয় (সি-ইউনিট) ১৬-১৭]
ক. বিচার বিভাগ খ. শাসন বিভাগ গ. সংবিধান ঘ. আইন সভা উত্তর:খ

একটি ভালো বই একশ ভালো বন্ধুর সমান, কিন্তু একজন ভালো বন্ধু একটি লাইব্রেরির সমান

- এপিজে আব্দুল কালাম

আগাম আসরগুলো (প্রতি বছর ১/২ টি প্রশ্ন থাকে)

কাতারে ২০২২ সালে বিশ্বকাপ ফুটবল

- আয়োজক দেশ - কাতার, আসর - ২২তম।
- উদ্বোধনী ম্যাচ - ২১ নভেম্বর ২০২২ (আল-বাইত স্টেডিয়াম)
- ফাইনাল ম্যাচ অনুষ্ঠিত হবে কাতারের জাতীয় দিবসে - ১৮ ডিসেম্বর ২০২২ (লুসাইল স্টেডিয়াম, কাতার)।
- অংশগ্রহণ করবে - ৩২টি দেশ এবং ভেন্যু - ৮টি।
- বিশ্বকাপ ফুটবলের প্রথম আয়োজক মুসলিম দেশ - কাতার।
- কাতারের সবচেয়ে বড় স্টেডিয়াম - লুসাইল স্টেডিয়াম।

Note: ২০১৮ সালে ২১তম বিশ্বকাপ ফুটবল অনুষ্ঠিত হয়- রাশিয়ায় (চ্যাম্পিয়ন হয়- ফ্রান্স)

২৩তম বিশ্বকাপ ফুটবল-২০২৬

- আয়োজক দেশ - যুক্তরাষ্ট্র, কানাডা, মেক্সিকো
- অংশগ্রহণ করবে - ৪৮ টি দেশ, ভেন্যু - ১২টি
- ফাইনাল ম্যাচ অনুষ্ঠিত হবে- মেটলাইফ স্টেডিয়াম, নিউইয়র্ক, যুক্তরাষ্ট্র
- মোট ম্যাচ হবে-৮০টি (যুক্তরাষ্ট্র-৬০টি, কানাডা-১০টি, মেক্সিকো-১০টি)।
- ২০২৬ সালে প্রথমবারের মতো ফুটবল বিশ্বকাপ আয়োজন করবে - কানাডা।

পরবর্তী আয়োজন

| টুর্নামেন্ট | সাল | আয়োজক |
|------------------------------------|------|---|
| ২৪ তম বিশ্বকাপ ফুটবল | ২০৩০ | আর্জেন্টিনা, প্যারাগুয়ে, উরুগুয়ে ও চিলি |
| ১৩ তম বিশ্বকাপ ক্রিকেট | ২০২৩ | ভারত |
| ১৫তম এশিয়া কাপ | ২০২২ | শ্রীলঙ্কা |
| ৮ম আইসিসি ওয়ার্ল্ড টি-২০ বিশ্বকাপ | ২০২২ | অস্ট্রেলিয়া |
| ৯ম নারী বিশ্বকাপ ফুটবল | ২০২৩ | অস্ট্রেলিয়া, নিউজিল্যান্ড |
| ১২তম মহিলা বিশ্বকাপ ক্রিকেট | ২০২১ | নিউজিল্যান্ড |
| ৩৩তম গ্রীষ্মকালীন অলিম্পিক | ২০২৪ | প্যারিস, ফ্রান্স |
| ৩৪তম গ্রীষ্মকালীন অলিম্পিক | ২০২৮ | লস এঞ্জেলস, যুক্তরাষ্ট্র |
| ২৪তম শীতকালীন অলিম্পিক | ২০২২ | বেইজিং, চীন। |
| ২৫তম শীতকালীন অলিম্পিক | ২০২৬ | মিলান এবং কর্টিনা, ইতালি |
| ১৩তম সাফ চ্যাম্পিয়ন শীপ | ২০২১ | মালদ্বীপ |
| ২২তম কমনওয়েলথ গেমস | ২০২২ | বার্মিংহাম, যুক্তরাজ্য |

৬ষ্ঠ এশিয়ান হকি চ্যাম্পিয়ন্স ট্রফি অনুষ্ঠিত হবে- বাংলাদেশ।

২০২২ সালে আইসিসি অনূর্ধ্ব-১৯ ক্রিকেট বিশ্বকাপ

- আয়োজক - ওয়েস্ট ইন্ডিজ, অংশগ্রহণকারী দেশ- ১৬
- খেলার সংখ্যা- ৬৪, ক্রিকেটের ধরন-৫০ ওভার

১৩তম অনূর্ধ্ব-১৯ বিশ্বকাপ

- সময়- ১৭ জানুয়ারি- ৯ ফেব্রুয়ারি- ২০২০।
- আসর অনুষ্ঠিত হয়- দক্ষিণ আফ্রিকা।
- চ্যাম্পিয়ন হয়- বাংলাদেশ, রানার্স আপ- ভারত।
- প্রেয়ার অব দ্যা ফাইনাল হন- আকবর আলী (বাংলাদেশ)।
- অনূর্ধ্ব-১৯ দলের অধিনায়ক ছিলেন- আকবর আলী খান।

কোপা আমেরিকা-২০২১

- আসর- ৪৭তম, আয়োজক দেশ- ব্রাজিল, ভেন্যু- ৫টি
- ফাইনাল ভেন্যু- মারাকানা স্টেডিয়াম, রিওডি জেনেরিও, ব্রাজিল
- বিজয়ী- আর্জেন্টিনা (১৫তম বার কোপা আমেরিকা জয়)
- ম্যান অব দ্যা ফাইনাল- এঞ্জেল ডি মারিয়া (আর্জেন্টিনা)
- সেরা খেলোয়াড়/ গোল্ডেন বল বিজয়ী- লিওনেল মেসি
- সর্বোচ্চ গোলদাতা/ গোল্ডেন বুট বিজয়ী- লিওনেল মেসি
- সেরা গোলরক্ষক/ গোল্ডেন গ্লভস বিজয়ী- এমিলিয়ানো মার্টিনেজ
- ২০২৪ সালে ৪৮তম কোপা আমেরিকার আয়োজক হবে- ইকুয়েডর

উয়েফা ইউরো কাপ ২০২০

- আসর- ১৬তম, আয়োজক দেশ- ইংল্যান্ড, ভেন্যু- ১১টি
- সময়- ১১ জুন থেকে ১১ জুলাই, ২০২১
- ফাইনাল ম্যাচ অনুষ্ঠিত হয়- ওয়েম্বলি, লন্ডন, ইংল্যান্ড
- চ্যাম্পিয়ন- ইতালি **, রানার্সআপ- ইংল্যান্ড **
- ম্যান অব দ্যা ফাইনাল- লিওনার্দো বোনুচ্চি
- প্রেয়ার অব দ্যা টুর্নামেন্ট- জিয়ান লুইজি দোন্নারুম্মা (ইতালি) **
- সর্বোচ্চ গোলদাতা/ গোল্ডেন বুট বিজয়ী- ক্রিস্টিয়ানো রোনালদো ***
- ২০২৪ সালে ১৭তম উয়েফা ইউরো কাপ হবে- জার্মানিতে

বাংলাদেশী আর্চার রোমান সানা

- বিশ্ব আর্চারি চ্যাম্পিয়নশিপ অনুষ্ঠিত হয় - ১৩ জুন, ২০১৯ নেদারল্যান্ডসে
- বিশ্ব আর্চারি চ্যাম্পিয়নশিপে পদক জয়ী - আর্চার রোমান সানা।
- এশিয়া কাপ আর্চারিতে প্রথম বাংলাদেশি হিসেবে স্বর্ণ জিতেন- রোমান সানা
- ২০২১ সালে টোকিও অলিম্পিকে খেলার যোগ্যতা অর্জন করেন- রোমান সানা
- দেশের সর্বপ্রথম সরাসরি অলিম্পিকে অংশগ্রহণকারী খেলোয়াড়- গলফার সিদ্দিকুর রহমান
- ২০২০ সালে অলিম্পিকে প্রথম বাংলাদেশি হিসেবে আর্চারিতে দ্বিতীয় রাউন্ডে উঠেন- রোমান সানা

১৬তম গ্রীষ্মকালীন প্যারালিম্পিক - ২০২১

- আয়োজক - টোকিও, জাপান।
- স্লোগান - United by Emotion
- মাসকট - সোমেতি (যার অর্থ বুঝে শক্তিশালী)
- সর্বোচ্চ পদক জয়ী - চীন (২০৭টি)।
- ১৭তম প্যারা অলিম্পিক অনুষ্ঠিত হবে - ২০২৪ সালে প্যারিস, ফ্রান্স।

এশিয়ান আর্চারি চ্যাম্পিয়নশিপ

- ২২তম এশিয়ান আর্চারি চ্যাম্পিয়নশিপে স্বাগতিক দেশ - বাংলাদেশ।
- ভেন্যু - আর্মি স্টেডিয়াম, ঢাকা।
- একক চ্যাম্পিয়ন পুরুষ - নি সিয়াং ইয়ান (দক্ষিণ কোরিয়া)
- একক চ্যাম্পিয়ন নারী - লিম হা - জিন (দক্ষিণ কোরিয়া)
- প্রথম বারের মতো দ্বৈত ইভেন্টে বাংলাদেশের হয়ে রৌপ্য লাভ করেন - দিয়া সিদ্দিকী ও হাকিম আহমেদ রুবেল।

খেলাধুলা নিয়ে কিছু তথ্য

- UEFA বর্ষসেরা ২০২০-২১ নির্বাচিত হন - জর্জিনহো (চেলসি)।
- ২০২০-২১ মৌসুমে ইউরোপের সর্বোচ্চ গোলদাতা পুরস্কার ইউরোপীয়ান গোল্ডেন সু লাভ করেন - রবার্ট লেভান্ডভোক্ষি (পোল্যান্ড) ৪১টি গোল।
- ব্যালন ডি'অর ২০২১ সেরা খেলোয়াড় হিসেবে লাভ করে - লিওনেল মেসি (আর্জেন্টিনা)।
- ২০২০ সালে FIFA The Best পুরস্কার লাভ করেন - রবার্ট লেভান্ডভোক্ষি (পোল্যান্ড)।
- প্রথম খেলোয়াড় হিসেবে ইতিহাসে ৮০০ গোলের রেকর্ড গড়েন - পর্তুগালের ক্রিস্টিয়ানো রোনালদো
- আন্তর্জাতিক ফুটবলে ইরানের আল দাইয়ির রেকর্ড ভেঙ্গে সর্বোচ্চ ১১৫ গোল মালিক - ক্রিস্টিয়ানো রোনালদো।
- প্রথম আইসিসি ওয়ার্ল্ড টেস্ট চ্যাম্পিয়নশিপ অনুষ্ঠানে চ্যাম্পিয়ন হয় - নিউজিল্যান্ড (রানার্স আপ - ভারত)

খেলাধুলায় বাংলাদেশের বিবিধ

- বাংলাদেশে এ পর্যন্ত ওয়ানডে সিরিজ জয় করে - ২৬টি।
- প্রতিপক্ষকে হোয়াইটওয়াশ করে বাংলাদেশ এ পর্যন্ত ওয়ানডে সিরিজ জয় লাভ করেছে - ১৪টি
- টেস্টে বাংলাদেশের ক্রিকেটে সর্বাধিক সেঞ্চুরি করেছেন - মুমিনুল হক।
- প্রথম বাংলাদেশি হিসেবে ২০২১ সালের মে মাসের ICC Player of the Month নির্বাচিত হন - মুশফিকুর রহিম।
- দেশের ঘরোয়া ক্রিকেটে প্রথম ট্রিপল সেঞ্চুরিয়ান - তারিকুজ্জামান মুনির।
- ২০২১ সালে বাংলাদেশে প্রথমে মতো যে খেলাটির প্রচলন হয়- ডজবল (Dodgeball)
- আন্তর্জাতিক আর্চারিতে বাংলাদেশের সর্বোচ্চ সাফল্য - রোমান সানা ও দিয়া সিদ্দিকীর দলগত ইভেন্টে রৌপ্য লাভ।
- বাংলাদেশ রৌপ্য লাভ করে যে আর্চারি প্রতিযোগিতায়- বিশ্বকাপ আর্চারি, লুজান, সুইজারল্যান্ড
- প্রথম ক্রিকেটার হিসেবে টি - ২০ ক্রিকেটে ১০০০ রান ও ১০০ উইকেট এর মাইলফলক স্পর্শ করেন - সাকিব আল হাসান।

সপ্তম টি-২০ বিশ্বকাপ ২০২১

- আয়োজন - ৭ম।
- সময় - ১৭ অক্টোবর - ১৪ নভেম্বর ২০২১
- অংশগ্রহণকারী দেশ - ১৬টি।
- ভেন্যু - ৪টি (দুবাই, শারজাহ, আবুধাবি ও মাস্কট)।
- চ্যাম্পিয়ন - অস্ট্রেলিয়া।
- রানার্স আপ - নিউজিল্যান্ড।
- ম্যান অব দ্য ফাইনাল - মিশেল মার্শ।
- ম্যাচ অব দ্য টুর্নামেন্ট - ডেভিড ওয়ার্নার।
- সর্বাধিক রান সংগ্রাহক - বাবর আজম (পাকিস্তান)।
- টি-২০ বিশ্বকাপে সর্বাধিক উইকেটের অধিকারী - সাকিব আল হাসান (৩১ ম্যাচে ৪১ উইকেট)
- আন্তর্জাতিক টি- ২০ বিশ্বকাপ ৪ বলে ৪টি উইকেট নেয় একমাত্র - কার্টস ক্যাসফার (আয়ারল্যান্ড)



কমনওয়েলথ গেমস ২০২২

- সময় - ২৮ জুলাই - ৮ আগস্ট, ২০২২
- আয়োজক - বার্মিংহাম, যুক্তরাজ্য
- কমনওয়েলথ গেমসে পুনরায় যে খেলাটি চালু হবে - ক্রিকেট (মহিলাদের টি -২০)।
- কমনওয়েলথে সর্বশেষ ক্রিকেট খেলা অন্তর্ভুক্ত ছিল - ১৯৯৮ সালে।

সফ অনূর্ধ্ব-১৯ নারী ফুটবল চ্যাম্পিয়নশীপ

- আসর - দ্বিতীয়।
- ফাইনাল মুখোমুখি হয় - বাংলাদেশ ও ভারত।
- ফাইনাল খেলা ছিল- ২২ ডিসেম্বর ২০২১ (কমলাপুর বীরশ্রেষ্ঠ সিপাহী মোস্তফা কামাল স্টেডিয়ামে)
- চ্যাম্পিয়ন হয় - বাংলাদেশ (১ গোলে ভারতকে পরাজিত করে)
- ম্যাচে একমাত্র গোলটি করেন - আনাই মগিনি (বাংলাদেশ)
- বাংলাদেশ দলের অধিনায়ক ছিল - মারিয়া মান্দা।



আইসিসি অ্যাওয়ার্ড-২০২১

- বর্ষসেরা ক্রিকেটার - শাহিন আফ্রিদি (পাকিস্তান)।
- বর্ষসেরা টেস্ট ক্রিকেটার - জো রুট (ইংল্যান্ড)।
- বর্ষসেরা ওয়ানডে ক্রিকেটার - বাবর আজম (পাকিস্তান)

| | | |
|---|-----|-----------------------------------|
| আই এল ও (ILO) | ১৮৭ | টোঙ্গা |
| IAEA (আন্তর্জাতিক আণবিক শক্তি সংস্থা) | ১৭৩ | সামোয়া (২০২১) |
| LDC (Least Developed Countries) | ৪৬ | সর্বশেষ বের হয়- ভানুয়াতু (২০২০) |
| TPP (Trans Pacific Partnership) | ১১ | জাপান (২০১৭) |
| FAO (Food and Agriculture Organization) | ১৯৭ | ক্রুনাই, সিঙ্গাপুর ও দক্ষিণ সুদান |
| WHO (World Health Organization) | ১৯৪ | দক্ষিণ সুদান |
| ইন্টারপোল (Interpol) | ১৯৫ | মাইক্রোনেশিয়া (২৩ নভেম্বর, ২০২১) |

গ্রীষ্মকালীন টোকিও অলিম্পিক- ২০২০

- আসর - ৩২তম, মাঞ্চু- মিরাইটোভা
- স্বাগতিক শহর - টোকিও, জাপান
- সময়কাল - ২৩ জুলাই থেকে ৮ আগস্ট, ২০২১
- নীতিবাক্য- United By Emotion
- প্রোগান - Discover Tomorrow
- উদ্বোধনী অনুষ্ঠান - ন্যাশনাল অলিম্পিক স্টেডিয়াম।
- অংশগ্রহণকারী জাতি - ২০৫ টি
- ২য় বারের মতো আয়োজক - টোকিও, জাপান
- সবচেয়ে বেশি পদক লাভ করে- যুক্তরাষ্ট্র (৩৯টি স্বর্ণসহ ১১৩টি)
- দ্বিতীয় সর্বোচ্চ পদক লাভ করে- চীন (৩৮ স্বর্ণপদকসহ ৮৮টি)
- ২০২০ অলিম্পিকে লরেল সম্মাননা পান- ড. মুহাম্মদ ইউনুস
- বাংলাদেশ থেকে টোকিও অলিম্পিকে ৪টি ইভেন্টে অংশগ্রহণ করে- ৬ জন
- টোকিও অলিম্পিকে প্রথম স্বর্ণপদক লাভ করে- চীনের শুটার কিয়ান ইয়াং
- টোকিও অলিম্পিকে জ্যাভলিন খ্রোতে স্বর্ণপদক পান- ভারতের নীরাজ চোপড়া
- টোকিও অলিম্পিকে সর্বকনিষ্ঠ স্বর্ণপদক জয়ী- জাপানের মমিজি নিশিয়া
- টোকিও অলিম্পিকে ম্যারাথনে স্বর্ণপদক জয়ী- কেনিয়ার এলিউড কিপচোগে
- টোকিও অলিম্পিকে দক্ষিণ এশিয়ায় একমাত্র স্বর্ণপদক পান- ভারত
- প্রথম ট্রান্সজেন্ডার মানুষ হিসেবে অলিম্পিক খেলার অনুমতি পান- নিউজিল্যান্ডের লরেন হাবার্ড
- দ্রুততম মানব- মার্সেল জ্যাকবস (ইতালি)
- দ্রুততম মানবী- অ্যালেন থম্পসন হেরাহ (জ্যামাইকা)
- প্রথম নারী সাতার হিসেবে অলিম্পিকের ইতিহাসে ব্যক্তিগত বিভাগে ৬টি সোনা জিতেন- কেটি লেডেকি (যুক্তরাষ্ট্র)
- অলিম্পিক গেমসে ক্রিকেট যুক্ত হবে- ২০২৮ সালে



মহান মুক্তিযুদ্ধ ও বাংলাদেশের অভ্যুদয়

তারিখ অনুযায়ী ঘটনা

| | |
|----------------------|---|
| ২ মার্চ, ১৯৭১ | বাংলাদেশের প্রথম পতাকা উত্তোলন করা হয়, অসহযোগ আন্দোলনের ডাক দেন- শেখ মুজিব। |
| ৩ মার্চ, ১৯৭১ | জাতীয় সংসদে জাতীয় পতাকা উত্তোলন করা হয়। শেখ মুজিবুর রহমানকে জাতির জনক উপাধি দেয় আ স ম আব্দুর রব (পল্টন ময়দানে) স্বাধীনতার ইশতেহার পাঠ করা হয় পল্টন ময়দানে |
| ৭ মার্চ, ১৯৭১ | শেখ মুজিবুর রহমান রেসকোর্স ময়দানে ঐতিহাসিক ভাষণ দেন। |
| ১৯ মার্চ, ১৯৭১ | গাজীপুরের জয়দেবপুরে ইস্ট বেঙ্গল রেজিমেন্টের বাঙ্গালি সৈন্যরা প্রথম সশস্ত্র প্রতিরোধ গড়ে তোলেন। |
| ২৩ মার্চ, ১৯৭১ | পাকিস্তানের জাতীয় দিবসে বাংলাদেশের অফিস আদালত সর্বত্র পাকিস্তানের পতাকা পরিবর্তে বাংলাদেশের পতাকা উত্তোলন করা হয়। |
| ২৫ মার্চ, ১৯৭১ | পাকিস্তান হানাদার বাহিনী অপারেশন সার্চ লাইট পরিচালনা করে। ঢাকায় দায়িত্বে ছিল রাও ফরমান আলী। |
| ২৬ মার্চ, ১৯৭১ | প্রথম প্রহরে শেখ মুজিবুর রহমান স্বাধীনতার ঘোষণা দেন এবং অপারেশন কিং বার্ড এর মাধ্যমে শেখ মুজিবুর রহমানকে স্রোফতারের নেতৃত্ব দেয় মেজর জেড এ খান। |
| ৪ এপ্রিল, ১৯৭১ | হকিগঞ্জে তেলিয়াপাড়া চা বাগানে এম.এ.জি ওসমানির নেতৃত্বে মুক্তিফৌজ গঠিত হয়। |
| ১০ এপ্রিল, ১৯৭১ | অস্থায়ী সরকার গঠন মেহেরপুরে মুজিবনগরে। |
| ১৭ এপ্রিল, ১৯৭১ | অস্থায়ী সরকার শপথ বাক্য পাঠ করেন |
| ১৮ এপ্রিল, ১৯৭১ | প্রথম বিদেশী মিশন "কলকাতা মিশনে" এম আর হোসেন আলী কর্তৃক পতাকা উত্তোলন করা হয়। |
| ১ লা আগস্ট, ১৯৭১ | নিউইয়র্কের মেডিসন স্কয়ারে কনসার্ট ফর বাংলাদেশ আয়োজনের প্রধান শিল্পী ছিলেন জর্জ হ্যারিসন |
| ২১ নভেম্বর, ১৯৭১ | ভারতের মিত্রবাহিনী ও বাংলাদেশের মুক্তিবাহিনী মিলে যৌথ বাহিনী গঠন করেন। |
| ৬ ডিসেম্বর, ১৯৭১ | বাংলাদেশের প্রথম শত্রু মুক্ত হয় যশোর |
| ১০-১৪ ডিসেম্বর, ১৯৭১ | দেশের বুদ্ধিজীবীদের হত্যা করা হয়। |
| ১৬ ডিসেম্বর, ১৯৭১ | বাংলাদেশ বিজয় লাভ করে পাকিস্তানের পক্ষে স্বাক্ষর করে এম এ নিয়াজি, যৌথবাহিনীর পক্ষে স্বাক্ষর করে যৌথ বাহিনীর প্রধান জগজিৎ সিং অরোরা। বাংলাদেশের পক্ষে উপস্থিত ছিলেন একে খন্দকার। |

অসহযোগ আন্দোলন

- ইয়াহিয়া খান বেতার বার্তায় অধিবেশন স্থগিত ঘোষণা করেন- ১ মার্চ, ১৯৭১
- পূর্ব নির্ধারিত সময় অনুযায়ী অধিবেশন হওয়ার কথা ছিল- ৩ মার্চ, ১৯৭১
- বঙ্গবন্ধু ঢাকাতে হরতাল ডাকেন- ২ মার্চ, ১৯৭১
- বঙ্গবন্ধু অসহযোগ আন্দোলনের ডাক দেন- ২ মার্চ ১৯৭১
- অসহযোগ আন্দোলন পালিত হয়- ৩ মার্চ থেকে ২৫ মার্চ, ১৯৭১
- পাকিস্তান থেকে চট্টগ্রাম বন্দরে অস্ত্র আসে- ৩ মার্চ ১৯৭১

স্বাধীনতার ইশতেহার

- ইশতেহার পাঠের আয়োজন করা হয়- ৩ মার্চ ১৯৭১ পশ্চিম ময়দানে
- আয়োজন করে- স্বাধীন বাংলা ছাত্র সংগ্রাম পরিষদ
- স্বাধীনতার ইশতেহার পাঠ করেন- বঙ্গবন্ধুর চার সতীর্থ/চার খলিফা

| ব্যক্তি | পদের অধিকারী |
|---------------------|---------------------------|
| নুরে আলম সিদ্দিকী | ছাত্রলীগের সভাপতি |
| শাহজাহান সিরাজ | ছাত্রলীগের সাধারণ সম্পাদক |
| আ.স.ম আব্দুর রব | ডাকসুর সহ সভাপতি |
| আব্দুল কুদ্দুস মাখন | ডাকসুর সাধারণ সম্পাদক |

- জাতীয় সঙ্গীতের সাথে প্রথম জাতীয় পতাকা উত্তোলন হয়- পশ্চিম ময়দানে
- জাতীয় সঙ্গীতের সাথে প্রথম জাতীয় পতাকা উত্তোলন করেন- শাহজাহান সিরাজ
- শেখ মুজিবুর রহমানকে "জাতির জনক" উপাধিতে ভূষিত করেন- আ.স.ম. আব্দুর রব

বঙ্গবন্ধুর ৭ মার্চের ঐতিহাসিক ভাষণ (The Historic 7th March Address)

- সময়- ৭ মার্চ, ১৯৭১, রবিবার বিকাল ২ টা ৪৫-৩ টা ৩ মিনিট পর্যন্ত
- স্থান- রেসকোর্স ময়দান (বর্তমান সোহরাওয়ার্দী উদ্যান)
- মোট সময়- ২৩ মিনিট কিন্তু রেকর্ড হয়- ১৮-১৯ মিনিট
- মোট শব্দ সংখ্যা- ১১০৮টি
- রেকর্ডকারী- এ এইচ খন্দকার



৭ মার্চ রেসকোর্স ময়দানে বঙ্গবন্ধুর

- চিত্র ধারণকারী- আবুল খায়ের এমএনএ
- প্রথম লাইন ছিল- 'ভাইয়েরা আমার, আজ দুঃখ ভরাক্রান্ত মন নিয়ে আপনাদের সামনে হাজির হয়েছি'
- শেষ লাইন ছিল- 'এবারের সংগ্রাম মুজিব সংগ্রাম, এবারের সংগ্রাম স্বাধীনতার সংগ্রাম, জয় বাংলা।'
- মোট দফা ছিল- ৪টি (প্রথম দফা- সামরিক আইন প্রত্যাহার করতে হবে)

বঙ্গবন্ধু ৭ মার্চ ভাষণের ৪টি দফা

| | |
|---|--|
| ১. চলমান সামরিক আইন প্রত্যাহার করতে হবে | ২. সৈন্যদের ব্যারাকে ফিরিয়ে নিতে হবে |
| ৩. গণহত্যার তদন্ত করতে হবে | ৪. নির্বাচিত প্রতিনিধির কাছে ক্ষমতা হস্তান্তর করতে হবে |

- মন্ত্রিপরিষদ ৭ মার্চকে জাতীয় ঐতিহাসিক দিবস প্রস্তাব অনুমোদন ও ঘোষণা করেন- ৭ অক্টোবর ২০২০
- ৭ মার্চ প্রথম বারের মত ঐতিহাসিক ভাষণ দিবস হিসেবে পালিত হয়- ২০২১ সালে
- ময়দান জুড়ে শ্লোগান ছিল- “পদ্মা মেঘনা যমুনা, তোমার আমার ঠিকানা”
- বঙ্গবন্ধু রেসকোর্স ময়দানে প্রবেশের সময় জনতার শ্লোগান ছিল- “শেখ মুজিবের পথ ধরো, বাংলাদেশকে স্বাধীন করো”।
- বক্তব্যের সময় উপস্থিত ছিল- প্রায় ১০ লক্ষ জনতা
- ৭ মার্চের ভাষণের উপর নির্মিত প্রামাণ্য চলচ্চিত্র- দ্য স্পিচ (পরিচালক: ফখরুল আরেফিন)

ভাষণের উক্তি

- প্রত্যেক ঘরে ঘরে দুর্গ গড়ে তোল তোমাদের যা কিছু আছে তাই নিয়ে শত্রুর মোকাবেলা করতে হবে।
- রক্ত যখন দিয়েছি রক্ত আরো দেবো। তবুও এদেশের মানুষকে মুক্ত করে ছাড়বো, ইনশাআল্লাহ।

৭ মার্চের ভাষণ এখন ঐতিহাসিক প্রামাণ্য দলিল

- ৭ মার্চের ভাষণকে মেমোরি অব দ্য ওয়ার্ল্ড রেজিস্টারের অন্তর্ভুক্ত করে প্রামাণ্য দলিল হিসেবে স্বীকৃতি দেন- ইউনেস্কো
- ৭ মার্চের ভাষণকে মেমোরি অব দ্য ওয়ার্ল্ড রেজিস্টারের অন্তর্ভুক্ত করে প্রামাণ্য দলিল হিসেবে স্বীকৃতি দেন- ২০১৭ সালের ৩০ অক্টোবর
- ৪২৭টি প্রামাণ্য ঐতিহ্যের মধ্যে প্রথম অলিখিত ভাষণ- ৭ মার্চের ভাষণ
- ৭৮টি ভাষণের মধ্যে ৭ মার্চের ভাষণের অবস্থান- ৪৮-তম
- ৭ মার্চের ভাষণকে মেমোরি অব দ্য ওয়ার্ল্ড রেজিস্টারের অন্তর্ভুক্ত করার সময়ে ইউনেস্কোর প্রধান ছিলেন- ফ্রান্সের ইরিনা বোকাভো
- ইউনেস্কো গুরুত্বপূর্ণ নথি সংগ্রহ করে আসছে- ১৯৯২ সাল থেকে
- ৭ মার্চ ভবন ও ৭ মার্চ জাদুঘর অবস্থিত- ঢাকা বিশ্ববিদ্যালয়ের রোকেয়া হলে
- ৭ মার্চ ভাষণকে কেন্দ্র করে নির্মিত ভাস্কর্য ‘তর্জনী’ অবস্থিত- নরসিংদী
- ৭ মার্চের ভাষণকে তুলনা করা হয়- আব্রাহাম লিঙ্কনের গেটিসবার্গ ভাষণের সাথে

প্রথম সশস্ত্র প্রতিরোধ

- পূর্ব পাকিস্তান ইস্ট বেঙ্গল রেজিমেন্টের বাঙালি সৈন্যদের নিরস্ত্রীকরণ শুরু করে- ১৯ মার্চ ১৯৭১
- পাক বাহিনী সাথে বাঙালি সৈন্যদের সংঘর্ষ বাঁধে- জয়দেবপুর, গাজীপুর
- ইস্ট বেঙ্গল রেজিমেন্টের বাঙালি সৈন্যরা প্রথম সশস্ত্র প্রতিরোধ গড়ে তোলেন- জয়দেবপুর, গাজীপুর

◆◆ উপরের টপিকের সাথে জড়িত বিস্তৃত বাক্যের প্রশ্ন ◆◆

১. Who is the first martyr in our liberation war? | প্রতিরক্ষা মহাশালার সহকারী পরিচালক: ১৯|
 ক. Motiur Rahman খ. Nur Mohammad
 গ. Mustafa Kamal ঘ. Shangku Samajhdar উত্তর:খ
২. বাংলাদেশের পতাকা প্রথম উত্তোলন করা হয়— |বাংলাদেশ পানি উন্নয়ন বোর্ডের ভাটা এন্ট্রি অপারেটর: ১৯|
 ক. কলকাতায় খ. ঢাকা বিশ্ববিদ্যালয় কলা ভবনে এক ছাত্রসভায়
 গ. কুর্মিটোলা ক্যান্টনমেন্টে ঘ. চট্টগ্রামের পতেঙ্গায় উত্তর:খ
৩. বাংলাদেশের স্বাধীনতার ইশতেহার কবে কোথায় পাঠ করা হয়? |বাংলাদেশ পরিসংখ্যান ব্যুরোর মানা পরিসংখ্যান: ২০|
 ক. ১৭ই এপ্রিল, ১৯৭১ মুজিবনগর খ. ১০ই এপ্রিল, ১৯৭১ কুষ্টিয়া
 গ. ২৬ শে মার্চ, ১৯৭১ ধানমন্ডি ঘ. ৩ মার্চ, ১৯৭১ পল্টন ময়দান উত্তর:ঘ
৪. বঙ্গবন্ধু শেখ মুজিবুর রহমানকে কবে 'জাতির জনক' ঘোষণা করা হয়? |প্রতিরক্ষা মহাশালার উপ-সহকারী: ১৬|
 ক. ১০ জানুয়ারি, ১৯৭২ খ. ১৬ ডিসেম্বর, ১৯৭১
 গ. ২৬ মার্চ, ১৯৭১ ঘ. ৩ মার্চ, ১৯৭১ উত্তর:ঘ
৫. "আপনি আসুন, দেখুন, বিচার করুন"। এ কথা বঙ্গবন্ধু শেখ মুজিবুর রহমান ইয়াহিয়া খানকে বলেছিলেন? |দুর্গতি দমন কমিশনের অফিস সহায়ক/নিরাপত্তারক্ষী: ১৯|
 ক. ফাফ্রুযোগে খ. টেলিফোনে গ. সরাসরি ঘ. জনসভায় উত্তর:খ
৬. বঙ্গবন্ধুর ঐতিহাসিক উক্তির শূন্যস্থানটি পূরণ করুন: "রক্ত যখন দিয়েছি, রক্ত আরো দেবো তবুও এ দেশের মানুষকে...." |৪৪ই মহাশালার কারা অধিদপ্তরের কারা তত্ত্বাবধায়ক: ১০|
 ক. স্বাধীনতা দেব খ. মুক্ত করবো
 গ. মুক্ত করবো ইনশাআহ ঘ. মুক্তির সংগ্রাম শিখাব উত্তর:গ
৭. ৭ মার্চের ভাষণে বঙ্গবন্ধু শেখ মুজিবুর রহমান কয় দফা দাবি পেশ করেন? |বাংলাদেশ পরিসংখ্যান ব্যুরোর পরিসংখ্যান সহকারী: ২০|
 ক. ৬ দফা খ. ৪ দফা গ. ১১ দফা ঘ. ৭ দফা উত্তর:খ
৮. বঙ্গবন্ধুর ১৯৭১ সালের ৭ মার্চ ভাষণের সময়কালে পূর্ব পাকিস্তানে যে আন্দোলন চলছিল সেটি হলো? |০৬তম পিসিএল|
 ক. পূর্ব পাকিস্তানের অসহযোগ আন্দোলন
 খ. ইসলামাবাদের সামরিক সরকার পদত্যাগের আন্দোলন
 গ. প্রেসিডেন্ট ইয়াহিয়ার পদত্যাগ আন্দোলন
 ঘ. মার্শাল 'ল' পদত্যাগের আন্দোলন উত্তর:ক
৯. 'পদ্মা মেঘনা যমুনা, তোমার আমার ঠিকানা' কোন সময়ের শ্রোণাম? |জনি (সি. এ ইউনিট): ১৫-১৬|
 ক. ১৯৭১ সালের অসহযোগ আন্দোলনের সময়ের
 খ. ১৯৫২ সালের ভাষা আন্দোলনের সময়ের
 গ. ১৯৬২ সালের ছাত্র আন্দোলনের সময়ের
 ঘ. বঙ্গভঙ্গ আন্দোলনের সময়ের উত্তর:ক
১০. জাতির জনক বঙ্গবন্ধু শেখ মুজিবুর রহমান ৭ মার্চের ভাষণে বেসামরিক প্রশাসন চালুর জন্য কতটি বিধি জারি করেন? |বিবি (সি ইউনিট): ১৩-১৪|
 ক. ১১টি খ. ২১টি গ. ২৮টি ঘ. ৩৫টি উত্তর:ঘ
১১. বঙ্গবন্ধু ৭ মার্চের ভাষণের উল্লিখিত উদ্দেশ্যে নির্মিত চলচ্চিত্রের নাম— |৭৮পূর্ব অধিদপ্তরের উপসহকারী: ১৮|
 ক. ভয়েস অব লিবার্টি খ. দ্য স্পিচ
 গ. ওয়া ১১ জ ঘ. স্টপ জেনোসাইড উত্তর:খ
১২. বঙ্গবন্ধু শেখ মুজিবুর রহমানের ৭ মার্চের ভাষণ সংকলন করে— |বর্নবর্ন (ডি ইউনিট): ১৮-১৯|
 ক. জেরেমি বেহায় খ. মাইকেল এঞ্জেল গ. জ্যাকব ফিল্ড ঘ. কন্ডোলিসা রাইস উত্তর:গ

২৫ মার্চের গণহত্যা

- অপারেশন সার্চ লাইটের নীল নকশা তৈরি করে- ১৮ মার্চ, ১৯৭১
- অপারেশন সার্চ লাইটের নীল নকশা তৈরি করে- রাও ফরমান আলী, টিক্কা খান, জামসেদ
- সার্বিকভাবে গণহত্যার পরিকল্পনা তত্ত্বাবধায়ন করে- জেনারেল টিক্কা খান
- অপারেশন সার্চ লাইট হলো- বাঙালী নিধন অভিযানের নাম
- অপারেশন সার্চ লাইট শুরু হয়- ২৫ মার্চ রাত ১১.৩০ ঘটিকায়
- ঢাকায় অপারেশন সার্চ লাইটের মূল দায়িত্বে ছিল- রাও ফরমান আলী
- ঢাকার বাহিরে সব স্থানে দায়িত্বে ছিল- খাদেম হোসেন রেজা
- যে সাংবাদিক জীবনের কুকি নিয়ে ডেইলি টেলিগ্রাফের মাধ্যমে প্রথম পাকিস্তানের বর্বরতার খবর বহির্বিশ্বে প্রচার করেন- সাইমন ড্রিং
- টিক্কা খান বলেন- “আমি এদেশের মানুষ চাইনা, মাটি চাই”
- ঢাকাতে অপারেশন সার্চ লাইট পরিচালনা করে মানুষকে হত্যা করা হয়- ৭ থেকে ৮ হাজার

◆◆ উপরের টপিকের সাথে জড়িত বিগত বছরের প্রশ্ন ◆◆

১. 'অপারেশন সার্চলাইটের নীলনকশা করা হয়- [জাবি (সি ৮ ইউনিট): ১৫-১৬]
ক. ১৮ মার্চ, ১৯৭১ খ. ২০ মার্চ, ১৯৭১ গ. ২২ মার্চ, ১৯৭১ ঘ. ২৪ মার্চ, ১৯৭১ **উত্তর:ক**
২. কে 'অপারেশন সার্চলাইট' এর নীল নকশা তৈরি করেন? [প্রাথমিক বিদ্যালয় সহকারী শিক্ষক: ১৯]
ক. ইয়াহিয়া খ. ভূট্টো গ. টিক্কা খান ঘ. মো. আলী জিন্নাহ **উত্তর:গ**
৩. 'অপারেশন সার্চলাইটের' পরিকল্পনারী ছিল- [কবরু বিজ্ঞান ও প্রযুক্তি বিশ্ববিদ্যালয় (ইউনিট): ১৯-২০]
ক. ইয়াহিয়া খান খ. জেনারেল নিয়াজী গ. রাও ফরমান আলী ঘ. ইক্কাব্দার মির্জা **উত্তর:গ**
৪. মুক্তিযুদ্ধে প্রথম সশস্ত্র প্রতিরোধ গড়ে তোলেন- [সাধারণ পুস্তক আওতাধীন বিভিন্ন মন্ত্রণালয়ের উপসহকারী: ১৬]
ক. পুলিশ খ. ইস্টবেঙ্গল রেজিমেন্ট
গ. ই.পি. আর ঘ. আনসার ভিডিপি **উত্তর:খ**
৫. 'পোড়ামাটির নীতি' কোন বাহিনীর জন্য প্রযোজ্য ছিলো? [প্রাথমিক বিদ্যালয় সহকারী শিক্ষক: ১৯]
ক. ভারত সেনাবাহিনী খ. পাক-ভারতবাহিনী
গ. পাকিস্তান সেনাবাহিনী ঘ. পাকিস্তান বিমানবাহিনী **উত্তর:গ**
৬. ১৯৭১ সালে ঢাকা শহরে 'অপারেশন সার্চ লাইট' পরিচালনার মূল দায়িত্বে ছিলেন- [প্রাথমিক বিদ্যালয় সহকারী শিক্ষক (১ম পর্যায়): ১৯]
ক. জেনারেল ইয়াহিয়া খান খ. জেনারেল রাও ফরমান আলী
গ. জেনারেল জিয়াউর রহমান ঘ. জেনারেল টিক্কা খান **উত্তর:খ**
৭. কোন বিদেশি সাংবাদিক ১৯৭১ সালে পূর্ব পাকিস্তানি বর্বরতার খবর সর্বপ্রথম বহির্বিশ্বে প্রকাশ করেন? [জাবি (ই ইউনিট): ১৭-১৮]
ক. হেজেল হাথ খ. মার্ক টালি
গ. সাইমন ড্রিং ঘ. অ্যাগ্‌নি মাসকারেনহাস **উত্তর:গ**
৮. কোন দিবসকে 'গণহত্যা দিবস' হিসাবে সরকার অনুমোদন করেছে? [তত্ত্ব ও যোগাযোগ প্রযুক্তি সহকারী: ১৭]
ক. ১৬ই ডিসেম্বর খ. ২৫ শে মার্চ গ. ২১ শে ফেব্রুয়ারি ঘ. ২৬ শে মার্চ **উত্তর:খ**

স্বাধীনতার ঘোষণা (The Declaration of Independence)

- স্বাধীনতার ঘোষণা দেন- বঙ্গবন্ধু শেখ মুজিবুর রহমান (২৫ মার্চ রাত তথা ২৬ মার্চ প্রথম প্রহরে রাত ১২.২০ মিনিটে ধানমন্ডির ৩২ নম্বর সড়কের বাসা থেকে)
- বঙ্গবন্ধু স্বাধীনতার ঘোষণা দেন- ইংরেজিতে ওয়ারলেস বার্তার মাধ্যমে
- চট্টগ্রাম থেকে আওয়ামী লীগের সাধারণ সম্পাদক আব্দুল হান্নান ঘোষণা দেন- ২৬ মার্চ, ১৯৭১
- জিয়াউর রহমান চট্টগ্রাম কালুরঘাট বেতার কেন্দ্র থেকে ৮ম ইস্ট বেঙ্গল রেজিমেন্টের পক্ষে স্বাধীনতার ঘোষণা পাঠ করেন- ২৭ মার্চ, ১৯৭১
- ১৯৭১ সালের ২৬ মার্চ ইয়াহিয়া খান বেতার ভাষণে বঙ্গবন্ধু সম্পর্কে দম্ভোক্তি করে বলেন- 'শেখ মুজিবুর রহমান কর্তৃক শুরু হওয়া অসহযোগ আন্দোলন রাষ্ট্রদ্রোহিতার শামিল, এই লোকটি (শেখ মুজিব) এবং তার দল (আওয়ামী লীগ) পাকিস্তানের শত্রু'।
- স্বাধীনতার ঘোষণা বার্তাটি যে সংগঠনের মাধ্যমে বাংলাদেশের সকল স্থানে প্রচারিত হয়েছিল- ইপিআর (ইস্ট পাকিস্তান রাইফেলস)

স্বাধীনতার ঘোষণাপত্র

- স্বাধীনতার ঘোষণাপত্র জারি হয়- ১০ এপ্রিল, ১৯৭১
- স্বাধীনতার ঘোষণাপত্র পাঠ করা হয়- ১৭ এপ্রিল, ১৯৭১
- স্বাধীনতার ঘোষণাপত্র কার্যকর হয়- ২৬ মার্চ, ১৯৭১
- স্বাধীনতার ঘোষণাপত্র সংবিধানে যে তফসিলের অন্তর্ভুক্ত- সপ্তম
- স্বাধীনতার ঘোষণাপত্র পাঠ করেন-অধ্যাপক ইউসুফ আলী

স্বাধীন বাংলা বেতার কেন্দ্র

- প্রতিষ্ঠিত হয়- ২৬ মার্চ ১৯৭১ চট্টগ্রামের কালুরঘাটে
- প্রতিষ্ঠা করেন- ৮ম বেঙ্গল রেজিমেন্ট
- স্বাধীন বাংলা বেতার কেন্দ্র থেকে প্রথম স্বাধীনতার ঘোষণা পাঠ করেন- জিয়াউর রহমান
- পাক বিমান বাহিনীর গোলাবর্ষণের ফলে বন্ধ হয়- ৩০ মার্চ ১৯৭১ সালে
- পরবর্তী সম্প্রচার শুরু কলকাতার বালিগঞ্জ বেতার কেন্দ্র থেকে- ২৫ মে ১৯৭১ সালে।
- চরমপত্র সিরিজটির পরিকল্পনাকারী- আব্দুল মান্নান।
- স্থানীয় ঢাকাইয়া ভাষায় ক্রিপ্ট লেখা ও উপস্থাপনা করেন- এম আর আখতার মুকুল।
- প্রথম নারী শিল্পী ছিলেন-নমিতা ঘোষ
- পত্রিকা পাঠ করেন- বেলাল আহমেদ
- চরমপত্র (কথিকা) পাঠ করেন- এম আর আখতার মুকুল
- স্বাধীন বাংলা বেতার কেন্দ্রের সবচেয়ে জনপ্রিয় অনুষ্ঠান ছিল- চরমপত্র পাঠ ও জল্পাদের দরবার
- ইয়াহিয়া খানকে ব্যঙ্গ করে "জল্পাদের দরবার" অনুষ্ঠানটি চরিত্রায়িত করেন- কেন্দ্রা ফতেহ আলী খান

মুক্তিফৌজ থেকে মুক্তিবাহিনী

- ইস্ট বেঙ্গল রেজিমেন্টের ইউনিটগুলোর বাঙালি সৈন্যদের নিয়ে নিয়মিত বাহিনী গঠন করা হয় সরকারিতাবে এদেরই নামকরণ করা হয়- মুক্তিফৌজ হিসেবে
- মুক্তিফৌজ গঠিত হয়- ৪ এপ্রিল, ১৯৭১
- মুক্তিফৌজ গঠনের স্থান- তৎকালীন সিলেটের (বর্তমান হকিগঞ্জ জেলার) তেলিয়াপাড়ায়
- মুক্তিফৌজ গঠন করেন- এমএজি ওসমানী
- পরিকল্পিতভাবে মুক্তিযুদ্ধ পরিচালনার জন্য ১০ এপ্রিল ১৯৭১ মুজিবনগর সরকার বাংলাদেশকে ৪টি যুদ্ধ অঞ্চলে বিভক্ত করেন

মোহাম্মদ আতাউল গনি ওসমানী



জন্ম- ১৯১৮ সালে
স্থান- সিলেট জেলার সুনামগঞ্জ মহকুমায়
পদমর্যাদা- জেনারেল
স্বীকৃতি- সিলেটের বাসভবনকে ওসমানী স্মৃতি জাদুঘরে রূপান্তরিত করা হয়।
মৃত্যু- ১৯৮৪ সালের ১৬ ফেব্রুয়ারি লন্ডনে

| | |
|-----------------------|-----------------------|
| ১. চট্টগ্রাম অঞ্চল | মেজর জিয়াউর রহমান |
| ২. কুমিল্লা অঞ্চল | মেজর খালেদ মোশাররফ |
| ৩. সিলেট অঞ্চল | মেজর কে এম সফিউল্লাহ |
| ৪. দক্ষিণ পশ্চিমাঞ্চল | মেজর আবু ওসমান চৌধুরী |

- ১১ই এপ্রিল ১৯৭১ সালে 'মুক্তিফৌজ' পরবর্তী নামকরণ হয়- মুক্তিবাহিনী নামে
- মুক্তিবাহিনী ওয়ার ট্রাজেডি যে নামে পরিচিত- তেলিয়াপাড়া ট্রাজেডি
- ১৯৭১ সালে গৃহীত তেলিয়াপাড়া দলিলে যে রণ কৌশল অকলম্বন করা হয় সেটার প্রণেতা- মুক্তিবাহিনী

শীর্ষ ব্যক্তি

| পদ | ব্যক্তি |
|---|-----------------------------|
| মুক্তিযুদ্ধের সর্বাধিনায়ক | বঙ্গবন্ধু শেখ মুজিবুর রহমান |
| মুক্তিবাহিনীর বাহিনীর সর্বাধিনায়ক ও প্রধান সেনাপতি | এম এ জি ওসমানী |
| চিফ অফ স্টাফ (সেনাবাহিনীর প্রধান) | কর্নেল এম এ রব |
| বিমান বাহিনীর প্রধান ও উপ সেনাপ্রধান | ফ্রপ ক্যান্টোন এ কে খন্দকার |

বাংলাদেশের ৩টি কোর্স

| কোর্সের নাম | গঠন | প্রধান |
|-------------|------------------|-----------------|
| জেড কোর্স | ৭ জুলাই, ১৯৭১ | জিয়াউর রহমান |
| এস কোর্স | সেপ্টেম্বর, ১৯৭১ | কে এম সফিউল্লাহ |
| কে কোর্স | ১৪ অক্টোবর ১৯৭১ | খালেদ মোশাররফ |

৬. কোন তারিখে 'মুজিবনগর দিবস' পালন করা হয়? [বাংলাদেশ কোস্ট গার্ডের উপ-সহকারী প্রকৌশলী: ২০]
- ক. ১৫ ডিসেম্বর খ. ১৪ ডিসেম্বর গ. ১৫ আগস্ট ঘ. ১৭ এপ্রিল উত্তর:খ
৭. বাংলাদেশের স্বাধীনতার ঘোষণাপত্র' কত তারিখে পঠিত হয়?
- ক. ৭ মার্চ, ১৯৭১ খ. ২৬ মার্চ, ১৯৭১ গ. ১০ এপ্রিল, ১৯৭১ ঘ. ১৭ এপ্রিল, ১৯৭১ উত্তর:ঘ
৮. ১৭ এপ্রিল, ১৯৭১ সালে মুজিবনগর সরকারের শপথ গ্রহণ অনুষ্ঠান পরিচালনা করেন কে? [চবি (স ইউনিট): ১৫-১৬]
- ক. তাজউদ্দীন আহমদ খ. মোহাম্মদ ইউসুফ আলী
গ. আবদুল মান্নান ঘ. সৈয়দ নজরুল ইসলাম উত্তর:গ
৯. বাংলাদেশের স্বাধীনতার ঘোষণাপত্র পাঠ করা হয়— [ডক ও ট্রেসিংগাযোগ মন্ত্রণালয়ের হিসাবরক্ষণ কর্মকর্তা: ০৩]
- ক. মুজিবনগর হতে খ. ঢাকা হতে গ. খুলনা হতে ঘ. কালুরঘাট হতে উত্তর:ক
১০. বাংলাদেশে কখন প্রথম প্রেসিডেন্ট পদ্ধতির সরকার গঠিত হয়? [চবি (ডি ইউনিট): ০৩-০৪]
- ক. ১৯৭১ খ. ১৯৭২ গ. ১৯৭৫ ঘ. ১৯৮০ উত্তর:ক
১১. মুজিবনগর সরকারের মন্ত্রিসভায় সদস্য কতজন ছিলেন? [চবি (বি ইউনিট): ১৪-১৫]
- ক. ১০ জন খ. ৮ জন গ. ৬ জন ঘ. ৪ জন উত্তর:গ
১২. বাংলাদেশের প্রতিরক্ষা মন্ত্রী ছিলেন— [বাংলাদেশ শিপিং কর্পোরেশনে সিনিয়র আর্সিস্ট্যান্ট: ১৮]
- ক. জনাব সৈয়দ নজরুল ইসলাম খ. জনাব এইচ. এম. কামরুজ্জামান
গ. জেনারেল এম এ জি ওসমানী ঘ. জনাব তাজউদ্দীন আহমদ উত্তর:ঘ
১৩. বাংলাদেশের প্রথম আইনমন্ত্রী কে ছিলেন? [চবি (আইন): ১২-১৩]
- ক. ব্যারিস্টার ইশতিয়াক আহমেদ খ. মুস্তাক আহমেদ
গ. ব্যারিস্টার নাজমুল হুদা ঘ. ড. কামাল হোসেন উত্তর:খ
১৪. মুজিবনগর সরকারের ত্রাপ ও পুনর্বাসন মন্ত্রী কে ছিলেন? [৩৮তম বিসিএস/প্রথমিক বিদ্যালয় সহ. শিক্ষক: ১৯]
- ক. ক্যান্টেন এম মনসুর আলী খ. তাজউদ্দীন আহমদ
গ. এ. এইচ. এম. কামরুজ্জামান ঘ. খন্দকার মোস্তাক আহমেদ উত্তর:গ
১৫. বিচারপতি আবু সাঈদ চৌধুরী ১৯৭১ সালে গঠিত মুজিবনগর সরকারের কোন পদে নিযুক্ত ছিলেন? [৮ম বিজেএস। সহকারী জজ।: ১৩]
- ক. পররাষ্ট্র বিষয়ক মন্ত্রী খ. আইন ও বিচার বিষয়ক মন্ত্রী
গ. বিশেষ কূটনৈতিক প্রতিনিধি ঘ. নয়াদিষ্ট্রীস্থ বাংলাদেশ মিশন প্রধান উত্তর:গ
১৬. Who was the head of delegates from Bangladesh to New Delhi during the liberation war? [DU (F Unit: 18-19)]
- A. Justice Abu Sayeed Chowdhury
B. Humayun Rashid Chowdhury
C. Abdul Fateh D. M. Hossain Ali Ans:B
১৭. মুক্তিযুদ্ধকালে ওয়াশিংটনে বাংলাদেশ মিশন খোলা হয় কার অধীনে? [ক্রেসকের সিনিয়র আর্সিস্টেন্ট মানেজার: ১৯]
- ক. বিচারপতি আবু সাঈদ চৌধুরী খ. বিচারপতি এ এস এম সায়েম
গ. এম আর সিদ্দিকী ঘ. রবিশঙ্কর ঘোষ উত্তর:গ
১৮. মুক্তিযুদ্ধকালে বাংলাদেশ সরকারের সর্বদলীয় উপদেষ্টা কমিটির চেয়ারম্যান কে ছিলেন?
- ক. তাজউদ্দীন আহমদ খ. সৈয়দ নজরুল ইসলাম
গ. কমরুড মনি সিংহ ঘ. মঞ্জানা আবদুল হামিদ খান ভাসানী উত্তর:ঘ

১০. বাংলাদেশের প্রথম নৌবহরের নাম— [গাজলাই: বিশ্ববিদ্যালয় (ইতিহাস বিভাগ): ০৮-০৯]
 ক. ইশা খান খ. মোয়াজ্জেম গ. বঙ্গবন্ধু ঘ. তিতুমীর উত্তর: গ
১১. মুক্তিযুদ্ধকালে পাকিস্তানি জাহাজের উপর মুক্তিযোদ্ধাদের অভিযানের নাম কি ছিল? [মেডিকেল র্ত্ত পরীক্ষা: ২০২১]
 ক. অপারেশন জ্যাকপট খ. অপারেশন মেঘদূত
 গ. অপারেশন ইতনিং লাইট ঘ. অপারেশন সার্চলাইট উত্তর: ক

মুক্তিযুদ্ধকালীন বিদেশে বাংলাদেশের কূটনৈতিক মিশন

- বাংলাদেশের প্রথম মিশন স্থাপিত হয়— কলকাতায়
- বাংলাদেশের পক্ষে সর্বপ্রথম আনুগত্য প্রকাশ করেন— কে এম শাহাবুদ্দিন ও আমজাদউল হক
- বহির্বিশ্বে বাংলাদেশের বিশেষ প্রতিনিধি ছিলেন— বিচারপতি আবু সাঈদ চৌধুরী।
- সর্বপ্রথম যে বিদেশী মিশনে বাংলাদেশের পতাকা উত্তোলন হয়— কলকাতা মিশন (১৯৭১ সালের ১৮ এপ্রিল; এম আর হোসেন আলী)
- বহির্বিশ্বে বাংলাদেশের পক্ষে ভারতে যে ব্যক্তি সমর্থন গড়ে তোলেন— সমর সেন।

| বিদেশি মিশন | মিশন প্রধান |
|-------------------------|--------------------------|
| কলকাতা | হোসেন আলী |
| দিল্লী, ভারত | হুমায়ুন রশীদ চৌধুরী |
| লন্ডন, যুক্তরাজ্য | বিচারপতি আবু সাঈদ চৌধুরী |
| ওয়াশিংটন, যুক্তরাষ্ট্র | এম আর সিদ্দিকী |

কনসার্ট ফর বাংলাদেশ

- সময়— ১ আগস্ট ১৯৭১ (নিউইয়র্কের মেডিসন স্কয়ারে)
- আয়োজক— ফোবানা।
- ব্যান্ড দল — বিটলস্, প্রধান শিল্পী : জর্জ হ্যারিসন।
- সেতার বাদক— ভারতের রবিশংকর।
- সহযোগী শিল্পী— বব ডিলান, এরিক ক্যাপটন, বিলি প্রিস্টন, লিওন রাসেল, রিঙ্গো রকস্টার প্রমুখ।
- কনসার্ট ফর বাংলাদেশ চলচ্চিত্রের পরিচালক— সল সুইমার।



Note: ২০১৬ সালে সংগীত শিল্পী ও গীতিকার হিসাবে 'কনসার্ট ফর বাংলাদেশ'র অন্যতম শিল্পী বব ডিলান সাহিত্যে নোবেল পুরস্কার পান।

◆◆ উপরের টপিকের সাথে জড়িত বিগত বছরের প্রশ্ন ◆◆

০১. John Lennon, the famous singer, was a member of which Band? / বিখ্যাত গায়ক জন লেনন কোন ব্যান্ডের গায়ক ছিলেন? [Southeast Bank Ltd. Officer: 09]
 ক. Eagles খ. Beatles গ. Aero Smith ঘ. Deep Purple উত্তর: খ
০২. নিচের কোন মার্কিন সংগীতশিল্পী কনসার্ট ফর বাংলাদেশে উপস্থিত ছিলেন না? [চবি (ঘ ইউ.): ১৮-১৯]
 ক. লিওন রাসেল খ. বিলি প্রেস্টন গ. ক্রুস স্প্রিংস্টন ঘ. বব ডিলান উত্তর: গ
০৩. সাহিত্যে ২০১৬ সালে 'নোবেল' পুরস্কারপ্রাপ্ত লেখক কে? [উপজেলা মহিলা বিদ্যালয় কর্মকর্তা: ১৬]
 ক. Alvin Roth খ. Bob Dylan
 গ. Svetlana Alexievich ঘ. Alice Munro উত্তর: খ

০৪. বব ডিলানের আত্মজীবনী জনিকলস: তলিরম ওয়ান প্রকাশিত হয় কত সালে? | জবি (সি): ১৬-১৭।

ক. ২০০৪

খ. ২০০৬

গ. ২০০৭

ঘ. ২০১১

উত্তর: ক

মুক্তিযুদ্ধের গেরিলা বাহিনী - ক্র্যাক প্রাটন।

- ক্র্যাক প্রাটন যুদ্ধ করে - ২ নং সেক্টর তথা ঢাকা শহরে।
- ক্র্যাক প্রাটন গঠন করেন - ২নং সেক্টর প্রধান খালেদ মোশাররফ ও এটিএম হায়দার।
- গেরিলা দল আক্রমণ করতেন - হিট এন্ড রান পদ্ধতিতে।
- অন্যতম সদস্য - জাহানারা ইমামের সন্তান শহীদ রুমী, শিল্পী আজম খান, ক্রিকেটার জুয়েল, ঢাবি ছাত্র বদিউল আলম, আজাদ ও অন্যান্য।
- শহীদ আজাদকে নিয়ে আনিসুল হক লেখেন - 'মা' উপন্যাস।
- হুমায়ূন আহমেদ মুক্তিযোদ্ধা বদিউল আলম-এর মহত্ব ও বিজয়গাঁথা তুলে ধরে রচনা করেন - 'আগনের পরশমণি' উপন্যাস ও চলচ্চিত্র।

মুক্তিযুদ্ধের সময় বৃহৎশক্তি

- বাংলাদেশের মুক্তিযুদ্ধকে সমর্থন করেন- রাশিয়া, ভারত
- বাংলাদেশের মুক্তিযুদ্ধের বিরোধীতা করে- যুক্তরাষ্ট্র ও চীন
- ৪ ডিসেম্বর ১৯৭১ সালে যুক্তরাষ্ট্র যুদ্ধ বিরতির প্রস্তাব করলে বাংলাদেশকে সমর্থন করে ভেটো দেন- রাশিয়া
- বাংলাদেশকে তলাবিহীন বুড়ি বলেন- যুক্তরাষ্ট্রের হেনরী কিসিজ্জার

| | |
|----------------------------|---|
| জাতিসংঘ | মহাসচিব- উদ্বান্ট, ওয় (মিয়ানমারের নাগরিক) |
| ভারত | প্রধানমন্ত্রী- ইন্দিরা গান্ধী প্রেসিডেন্ট- তিতি গিরি পররাষ্ট্রমন্ত্রী- শরণ সিংহ সেনাপ্রধান- শ্যাম মানেকশ জাতিসংঘে নিযুক্ত স্থায়ী প্রতিনিধি- সমর সেন পশ্চিম বঙ্গের মুখ্যমন্ত্রী- অজয় মুখোপাধ্যায় |
| সোভিয়েত ইউনিয়ন (রাশিয়া) | প্রেসিডেন্ট- নিকোলাই পদগার্বি প্রধানমন্ত্রী- আলেক্সই কোসিগিন পররাষ্ট্রমন্ত্রী- আলেক্সই গ্রোমিকো |
| যুক্তরাষ্ট্র | প্রেসিডেন্ট- রিচার্ড নিক্সন (৩৭তম) নিরাপত্তা বিষয়ক উপদেষ্টা- হেনরী কিসিজ্জার ঢাকায় নিযুক্ত মার্কিন কনসুলেট- আর্চার কে ব্রাড |
| চীন | প্রেসিডেন্ট- দোং বিম্বু প্রধানমন্ত্রী- বা এনলাইন |
| যুক্তরাজ্য | প্রধানমন্ত্রী- এডওয়ার্ড হিথ |

◆◆ উপরের টপিকের সাথে জড়িত বিস্তৃত বক্তৃতির প্রশ্ন ◆◆

০১. বাংলাদেশের মুক্তিযুদ্ধে ভারত ছাড়াও কোন দেশটি ব্যাপকভাবে সহযোগিতা করেছে? [বাংলাদেশ কোস্ট গার্ডের উপর-সহকারী প্রকৌশলী (পূর্ব): ২০]
ক. চীন খ. রাশিয়া গ. নেপাল ঘ. শ্রীলংকা উত্তর: খ
০২. প্রশান্ত মহাসাগরে যুক্তরাষ্ট্রের সপ্তম নৌবহরের সদর দপ্তর হচ্ছে— [৩৫তম বিসিএস]
ক. ইউকোসুক খ. হ্যাডয়াই গ. গোয়াম ঘ. সুবিক বে উত্তর: ক
০৩. জাতিসংঘের ভেটো ক্ষমতাসম্পন্ন কতটি দেশ বাংলাদেশের স্বাধীনতার বিপক্ষে ছিল? [কোম নোকেছ বিশ্ববিদ্যালয় (এ-ইউনিট) সেট-২): ১৪-১৫]
ক. ১টি খ. ২টি গ. ৩টি ঘ. ৪টি উত্তর: খ
০৪. ১৯৭১ সালের মুক্তিযুদ্ধকালে জাতিসংঘের মহাসচিব কে ছিলেন? [বাংলাদেশ ন্যাকো প্রশারটের (AT): ২০]
ক. কফি আনান খ. উ থাণ্ট গ. দ্যাগ হ্যামারশোল্ড ঘ. বুট্রোস ঘালি উত্তর: খ
০৫. বাংলাদেশের স্বাধীনতা যুদ্ধের সময় সোভিয়েত ইউনিয়নের প্রেসিডেন্ট ছিলেন— [প্রাথমিক বিদ্যালয় সহকারী শিক্ষক (১ম পর্যায়): ১৯]
ক. Mikhail Gorbachev খ. Nikita Krushchev
গ. Nikolai Podgorny ঘ. Leonid Brezhnev উত্তর: গ
০৬. আমাদের স্বাধীনতা যুদ্ধের সময় তৎকালীন সোভিয়েত ইউনিয়নের পররাষ্ট্রমন্ত্রী কে ছিলেন? [১ম বিজ্ঞপ্তি: ১৬]
ক. সরদার শরন সিং খ. সমর সেন
গ. আলেক্সাই গ্রোমিকো ঘ. বিজয় শঙ্খী পণ্ডিত উত্তর: গ
০৭. ১৯৭১ সালে পশ্চিমবঙ্গের মুখ্যমন্ত্রী হিসাবে আমাদের স্বাধীনতা সংগ্রামে সাহায্য করেছিলেন— [১০ম বিজ্ঞপ্তি: ১৬]
ক. প্রফুল্লচন্দ্র সেন খ. অজয় মুখোপাধ্যায়
গ. সিদ্ধার্থ শঙ্কর রায় ঘ. জ্যোতি বসু উত্তর: খ
০৮. Who was the prime minister of Pakistan during the Liberation War of Bangladesh? IFIC Bank Ltd. Transaction Service Officer: 19]
ক. Liaquat Ali Khan খ. Khwaja Nazimuddin
গ. Nurul Amin ঘ. Yahya Khan উত্তর: গ
০৯. বাংলাদেশের মুক্তিযুদ্ধের সময়ে কোন তারিখে ভারত পাকিস্তানের বিরুদ্ধে আনুষ্ঠানিক যুদ্ধ ঘোষণা করে? [চট্টগ্রাম বিশ্ববিদ্যালয় (বি ইউনিট): ১৭-১৮]
ক. ৭ মার্চ, ১৯৭১ খ্রিস্টাব্দে খ. ২৫ মার্চ, ১৯৭১ খ্রিস্টাব্দে
গ. ৩ ডিসেম্বর, ১৯৭১ খ্রিস্টাব্দে ঘ. ১৬ ডিসেম্বর, ১৯৭১ খ্রিস্টাব্দে উত্তর: গ

মুক্তিযুদ্ধের বিরোধী শক্তি

শান্তি কমিটির

- গঠন করে— ৯ এপ্রিল ১৯৭১ সালে
- মোট সদস্য— ১৪০ জন
- গঠনে নেতৃত্ব দেয়— নুরুল আমিন, গোলাম আজম, খাজা খয়ের উদ্দিন, টিকা খান
- ঢাকা নাগরিক শান্তি কমিটি থেকে নাম পরিবর্তন করে "শান্তি কমিটি" রাখা হয়— ১৭ এপ্রিল, ১৯৭১
- মুক্তিযুদ্ধে প্রথম বিরোধীতা করে— শান্তি কমিটি

রাজাকার

- গঠন করে- পূর্ব পাকিস্তানের জামায়েত ইসলামীর নেতা গোলাম আযম।
- সর্বপ্রথম রাজাকার বাহিনী গঠিত হয়- খুলনায় আনসার ক্যাম্পে
- রাজাকার বাহিনী গঠিত হয়- ১৯৭১ সালের মে মাসে

আল বদর

- বুদ্ধিজীবী হত্যাকাণ্ড ঘটায়- আল বদর বাহিনী, ১৯৭১ সালে
- আলবদর রাজাকার বাহিনীর প্রধান ছিল- আব্দুল কাদের মোস্তা
- আলবদর বাহিনী গঠিত হয়- জামায়েত ইসলামী ছাত্রসংগঠন ইসলামী ছাত্রসংঘের সদস্যদের নিয়ে

যৌথ বাহিনী

- গঠিত হয়- ২১ নভেম্বর, ১৯৭১
- যার সমন্বয়ে গঠিত- বাংলাদেশের মুক্তি বাহিনী ও ভারতের মিত্র বাহিনী
- যৌথ বাহিনীর প্রধান ছিলেন- জগজিৎ সিং আরোরা
- ভারতের আঞ্চলিক বাহিনীর প্রধান ছিলেন- জগজিৎ সিং অরোরা
- বাংলাদেশের সশস্ত্র বাহিনী দিবস- ২১ নভেম্বর
- ভারতের সৈন্য বাংলাদেশ থেকে ভারতে ফিরে যান- ১২ মার্চ ১৯৭২
- পাকিস্তান বিমান বাহিনী ভারতের বিমান ঘাটিতে হামলা চালালে সেদিনই তৎকালীন ভারতের প্রধানমন্ত্রী ইন্দিরা গান্ধী পাকিস্তানের বিরুদ্ধে যুদ্ধ ঘোষণা করেন- ৩ ডিসেম্বর, ১৯৭১

একাত্তরের শহীদ বুদ্ধিজীবী

- পাকিস্তান হানাদার বাহিনী ও তাদের মিত্র আল বদর বাহিনী বাঙালির তৎকালীন শ্রেষ্ঠ সম্ভব বুদ্ধিজীবীদের হত্যা করে- ১০ থেকে ১৪ই ডিসেম্বর ১৯৭১
- প্রতি বছর শহীদ বুদ্ধিজীবী দিবস পালিত হয়- ১৪ই ডিসেম্বর
- বুদ্ধিজীবীদের বেশিরভাগকেই হত্যা করা হয়- রায়ের বাজার বধ্যভূমিতে

উল্লেখযোগ্য বুদ্ধিজীবী-

| | | | |
|---------------------------------|------------------------------|-------------------------------|---------------------------|
| ড. ফজলে রাকি | ড. আলীম চৌধুরী | দার্শনিক জিসি দেব | সুরকার আলতাফ মাহমুদ |
| রাজনীতিবিদ ধীরেন্দ্রনাথ দত্ত | শহীদুল্লাহ কায়সার | সাহিত্যিক মুনীর চৌধুরী | সাহিত্যিক আনোয়ার পাশা |
| জ্যোতিরময় ঠাকুরতা | সাংবাদিক সেলিনা পারভীন | মোফাজ্জল হায়দার চৌধুরী | ড. সিরাজুল ইসলাম |

বিজয় দিবস

- ১৯৭১ সালের ১৬ই ডিসেম্বর (১৩০৮ বঙ্গাব্দ) রোজ বৃহস্পতি বার বেলা ৪.৩১ মিনিটে পাক বাহিনী আত্মসমর্পনের দলিলে স্বাক্ষর করে- রেসকোর্স ময়দানে (বর্তমান সোহরাওয়ার্দী)
- পাকিস্তানের পক্ষে দলিল স্বাক্ষর করে- ইস্টার্ন কমান্ডের অধিনায়ক আমির আব্দুল্লাহ খান নিয়াজী (এম এ জি নিয়াজী)
- বাংলাদেশের পক্ষে স্বাক্ষর করেন- যৌথ বাহিনীর প্রধান জগজিৎ সিং অরোরা
- বাংলাদেশের পক্ষে প্রতিনিধিত্ব করেন- এফপ ক্যাপ্টেন এ কে খন্দকার
- ভারতীয় সৈন্যবাহিনীর পাশাপাশি বাংলাদেশের প্রথম আঞ্চলিক বাহিনী ঢাকায় প্রবেশ করেন- কাদেরিয়া বাহিনী



আত্মসমর্পন অনুষ্ঠানে
জগজিৎ সিং অরোরা ও নিয়াজী

সিমলা চুক্তি

- চুক্তির কারণ- ১৯৭১ সালের ১৬ই ডিসেম্বর পাকিস্তানি সেনাবাহিনীর ৯৩ হাজার সদস্য যৌথ বাহিনীর কাছে আত্মসমর্পণ করে যুদ্ধবন্দী হিসেবে ভারত তাদের নিরাপত্তা হেফাজতে নিয়ে যায়। যুদ্ধবন্দীদের মুক্তি ও ভারত-পাকিস্তানের স্বাভাবিক সম্পর্ক পুনঃপ্রতিষ্ঠার লক্ষ্যে এই চুক্তি স্বাক্ষরিত হয়।
- চুক্তি হয়- ১৯৭২ সালের ২ জুলাই।
- চুক্তির স্থান- ভারতের হিমাচল প্রদেশের সিমলা।
- স্বাক্ষর করেন- পাকিস্তানের প্রধানমন্ত্রী জুলফিকার আলী ভুট্টো ও ভারতের প্রধানমন্ত্রী ইন্দিরা গান্ধী
- বাংলাদেশের মুক্তিযুদ্ধের পর ভারত পাকিস্তানের মধ্যে প্রথম চুক্তি হয়- সিমলা চুক্তি।

◆◆ উপরের টপিকের সাথে জড়িত বিস্মৃত বছরের প্রশ্ন ◆◆

০১. বাংলাদেশকে প্রথম স্বীকৃতিদানকারী দেশ কোনটি? (২৯তম বিসিএস/সমাজসেব অধিদপ্তরের অফিস সহায়ক: ২১)
ক. ভারত
খ. ইরাক
গ. সোভিয়েত ইউনিয়ন
ঘ. তুটান
উত্তর: ঘ
০২. বাংলাদেশের মুক্তিযুদ্ধের সময় সর্বপ্রথম কোন এলাকা মুক্ত হয়? (প্রম ও কর্মসংস্থান মন্ত্রণালয়ের পরিদর্শক: ০৯)
ক. কুষ্টিয়া
খ. যশোর ও সিলেট
গ. রংপুর ও দিনাজপুর
ঘ. ময়মনসিংহ
উত্তর: খ
০৩. ১৯৭১ সালে মুক্তিযুদ্ধে একজন বিখ্যাত দার্শনিক শহিদ হন, তার নাম কী? (চবি (খ ইউনি): ০৯-১০)
ক. জি.সি দেব
খ. শহীদুল্লাহ কায়সার
গ. জহির রায়হান
ঘ. শংকরাচার্য
উত্তর: ক
০৪. শহিদ সেলিনা পারভীন ছিলেন- (সোম কেকেয়া বিশ্ববিদ্যালয় (সি-ইউনিট সেট ২): ১৩-১৪)
ক. শিক্ষক
খ. ডাক্তার
গ. সাংবাদিক
ঘ. আইনজীবী
উত্তর: গ
০৫. ১৯৭১ ইং সনের ১৬ ডিসেম্বর বাংলা কত সন? (ছাত্রিক: ১৯-২০/ইসি সচিবালয়ে প্রশাসনিক কর্মকর্তা: ০৪)
ক. ১৩৭৬
খ. ১৩৭৭
গ. ১৩৭৮
ঘ. ১৩৭৯
উত্তর: গ

০৬. ১৬ ডিসেম্বর, ১৯৭১ সালে কোন পাকিস্তানি জেনারেল ঢাকা রেসকোর্সে মিত্র বাহিনীর নিকট

আত্মসমর্পণ করেন? [জাতীয় সংসদ সচিবালয়ের সহকারী সচিব: ৯৬]

ক. জেনারেল টিকা খান

খ. জেনারেল ইয়াহিয়া খান

গ. জেনারেল আবদুল হামিদ

ঘ. জেনারেল নিয়াজী

উত্তর: ঘ

০৭. ১৯৭১ সালের ১৬ই ডিসেম্বর পাকিস্তানি বাহিনী ঢাকার কোথায় আত্মসমর্পণ করেন? [২০তম বিসিএস]

ক. রমনা পার্কে

খ. পল্টন ময়দানে

গ. তৎকালীন রেসকোর্স ময়দানে

ঘ. ঢাকা ক্যান্টনমেন্টে

উত্তর: গ

০৮. ১৯৭১ সালের ১৬ ডিসেম্বর পাক বাহিনীর আত্মসমর্পণের সময় মুক্তিবাহিনীর প্রতিনিধিত্ব কে করেছিলেন? [২৭তম বিসিএস / রাজশাহী বিশ্ববিদ্যালয় | ই ইউনিট: ১৯-১৭]

ক. কর্নেল এমএ জি ওসমানী

খ. লেফটেন্যান্ট জেনারেল জগজিৎ সিং অরোরা

গ. কাদের সিদ্দিকী

ঘ. গ্রুপ ক্যাপ্টেন এ কে খন্দকার

উত্তর: ঘ

০৯. স্বাধীনতা যুদ্ধে সর্বশেষ শত্রুমুক্ত জেলা কোনটি? [কুমিল্লা বিশ্ববিদ্যালয় | সি ইউনিট: ১৯-২০]

ক. কিশোরগঞ্জ

খ. কুমিল্লা

গ. সিলেট

ঘ. ঢাকা

উত্তর: ঘ

১০. কোন দেশ দুটির মধ্যে সিমলা চুক্তি স্বাক্ষরিত হয়? [চট্টগ্রাম বিশ্ববিদ্যালয় | ডি ইউনিট: ০২-০৩]

ক. রাশিয়া-ভারত

খ. ভারত-পাকিস্তান

গ. ভারত-চীন

ঘ. ভারত-বাংলাদেশ

উত্তর: খ

১১. ঐতিহাসিক সিমলা চুক্তিতে স্বাক্ষর করেন— [ইসলামী বিশ্ব: (বি-ইউনিট): ০৬-০৭]

ক. শালবাহাদুর শাস্ত্রী ও আইয়ুব খান

খ. রাজীব গান্ধী ও বেনজির ভুট্টো

গ. অটল বিহারী বাজপেয়ী ও জেনারেল পারভেজ মোশাররফ

ঘ. ইন্দিরা গান্ধী ও জুলফিকার আলী ভুট্টো

উত্তর: ঘ

মুক্তিযুদ্ধের বীরত্বসূচক খেতাব (Gallantry Awards)

➤ বঙ্গবন্ধু ১৯৭৩ সালের ১৫ ডিসেম্বর মুক্তিযুদ্ধে সাহসিকতা ও বীরত্ব প্রদর্শনের স্বীকৃতিরূপে ৪ ধরনের খেতাব প্রদান করেন। যথা:

| খেতাব | ১৯৭৩ সালের পেজেন্ট (সংখ্যা) | বর্তমান সংখ্যা |
|------------------------------------|-----------------------------|----------------|
| বীরশ্রেষ্ঠ (The most valiant hero) | ৭ জন | ৭ জন |
| বীর উত্তম (Great valiant hero) | ৬৮ জন | ৬৭ জন |
| বীর বিক্রম (Valiant hero) | ১৭৫ জন | ১৭৪ জন |
| বীর প্রতীক (Ideal of courage) | ৪২৬ জন | ৪২৪ জন |
| মোট | ৬৭৬ জন | ৬৭২ জন |

- বীর উত্তম খেতাব প্রাপ্ত- ৬৭+১ জন (সম্প্রতি বঙ্গবন্ধু পরিবারের জন্য আত্মত্যাগের জন্য বীর উত্তম খেতাব পায় বিয়েডিয়ার জামিল)
- মুক্তিযুদ্ধের জন্য মোট খেতাব পান- ৬৭২ জন +১ জন (এক জন বঙ্গবন্ধুকে রক্ষার আত্মত্যাগের জন্য)

Note: ০৬ জুন, ২০২১ মুক্তিযুদ্ধ বিষয়ক মন্ত্রণালয় বঙ্গবন্ধু শেখ মুজিবুর রহমানের হত্যা মামলায় দণ্ডিত ৪ খুনির বীরত্বসূচক রাষ্ট্রীয় খেতাব বাতিল করে প্রজ্ঞাপন জারি করে।

বঙ্গবন্ধুর চার খুনির খেতাব বাতিল

| নাম | খেতাব | গেজেট নং |
|------------------------------------|------------|----------|
| লে. কর্নেল শরিফুল হক ডালিম | বীর উত্তম | ২৫ |
| লে. কর্নেল এস এইচ এম বি নূর চৌধুরী | বীর বিক্রম | ৯০ |
| লে. এ এম রাশেদ | বীর প্রতীক | ২৬৭ |
| নায়ক সুবেদার মোসলেম উদ্দিন খান | বীর প্রতীক | ৩২৯ |

অন্যান্য খেতাব প্রাপ্ত

- নারী খেতাব প্রাপ্ত- ২জন (ক্যাপ্টেন সেতারা বেগম ও তারামন বিবি)
- প্রথম খেতাব প্রাপ্ত নারী- কিশোরগঞ্জের সেতারা বেগম (২নং সেক্টরে যুদ্ধ করেন)।
- কুড়িগ্রামের তারামন বিবি ১১ নং সেক্টরে যুদ্ধ করেন ১৯৭৩ সালে তাঁকে খেতাব দেওয়া হয়।
- ১৯৯৬ সালে কাকন বিবিকে স্বীকৃতি দিলেও রাষ্ট্রীয় খেতাবে নাম উঠেনি।
- খাসিয়া সম্প্রদায়ের কাকন বিবি পরিচিত ছিলেন- মুক্তিবৈটি নামে (৫নং সেক্টরে যুদ্ধ করেন)
- একমাত্র বিদেশী বীর প্রতীক খেতাব প্রাপ্ত- ডব্লিউ. এইচ. ওডারল্যান্ড (২নং সেক্টর, অস্ট্রেলিয়া)।
- আদিবাসী হিসেবে প্রথম বীর বিক্রম খেতাব প্রাপ্ত- ইউ কে চীং মারমা (৬নং সেক্টর)।
- সর্বকনিষ্ঠ বীর প্রতীক খেতাব প্রাপ্ত- শহীদুল ইসলাম (১২ বছর)।
- একমাত্র সাহিত্যিক হিসেবে বীর প্রতীক খেতাব পান- আব্দুস সাত্তার।
- প্রথম বীর উত্তম খেতাব পান- লে. কর্নেল আব্দুর রব (চিফ অব স্টাফ)
- প্রথম বীর বিক্রম খেতাব পান- মেজর খন্দকার নাজমুল হুদা
- প্রথম বীর প্রতীক খেতাব পান- মোহাম্মদ আব্দুল মতিন

সাবধান! যে ভাবে আমরা ভুল উত্তর দাগিয়ে আসি। প্রচলিত বইয়ে দেওয়া তারামন বিবি খেতাব পান ১৯৯৫ সালে। এটি ভুল। ১৯৭৩ সালে বঙ্গবন্ধু তারামন বিবি কে বীরপ্রতীক খেতাব দেন কিন্তু তিনি নিখোজ ছিলেন। ১৯৯৫ সালে ময়মনসিংহ আনন্দমোহন কলেজের বাংলা বিভাগের অধ্যাপক বিমল কান্তি দে প্রথম তারামন বিবির বোজ পান। ১৯৯৫ সালের ১১ ডিসেম্বর তৎকালীন সরকার তাঁকে আনুষ্ঠানিকভাবে বীরত্বের পুরস্কার তুলেদেন।

Failure is not the opposite of success. It is part of success.

মুক্তিযুদ্ধে গণমাধ্যমের ভূমিকা

- মুজিবনগর মুক্তাঞ্চল থেকে প্রকাশিত পত্রিকা- বাংলাদেশ, বঙ্গবাণী, রণাঙ্গন, স্বদেশ, জয়বাংলা, স্বাধীন বাংলা, মুক্তিযুদ্ধ
- আমেরিকা থেকে প্রকাশিত- Bangladesh News Letter, বাংলাদেশ নিউজ বুলেটিন, শিক্ষা
- কানাডা থেকে প্রকাশিত- বাংলাদেশ স্কুলিঙ্গ
- সাংবাদিক মার্ক টালি বাংলাদেশের মুক্তিযুদ্ধের পক্ষে প্রচার করেন- বিবিসি থেকে
- দেবদুলাল বন্দোপাধ্যায় আকাশবাণী কলকাতা থেকে প্রতি রাতে প্রচার করেন- সংবাদ পরিক্রমা

স্বাধীন বাংলাদেশের স্বীকৃতি

- প্রথম দেশ- ভূটান ও ভারত (২য়) (৬ ডিসেম্বর, ১৯৭১)।
- প্রথম আরব / মধ্যপ্রাচ্যের দেশ- ইরাক (৮ জুলাই, ১৯৭২)।
- প্রথম এশীয় মুসলিম দেশ/প্রথম অনারব মুসলিম দেশ- মালয়েশিয়া ও ইন্দোনেশিয়া (২৫ ফেব্রুয়ারি, ১৯৭২)
- প্রথম আফ্রিকান দেশ/ প্রথম মুসলিম দেশ- সেনেগাল
- প্রথম ইউরোপিয়ান দেশ ও প্রথম সমাজতান্ত্রিক দেশ - পূর্ব জার্মানি (১১ জানুয়ারি, ১৯৭২)
- প্রথম উত্তর আমেরিকান দেশ-বার্বাডোস
- প্রথম গুশেনিয়া মহাদেশের দেশ-টোঙ্গা
- রাশিয়া স্বীকৃতি দেন- ২৪ জানুয়ারি ১৯৭২
- যুক্তরাজ্য স্বীকৃতি দেন-৪ ফেব্রুয়ারি ১৯৭২ সাল
- ফ্রান্স স্বীকৃতি দেয়- ১৪ ফেব্রুয়ারি, ১৯৭২
- যুক্তরাষ্ট্রে স্বীকৃতি দেন-৪ এপ্রিল ১৯৭২ সাল
- পাকিস্তান স্বীকৃতি দেন- ২২ ফেব্রুয়ারি ১৯৭৪
- চীন স্বীকৃতি দেন- ৩১ আগস্ট ১৯৭৫

◆◆ উপরের টিপিকের সাথে জড়িত বিগত বছরের প্রশ্ন ◆◆

১. বাংলাদেশকে স্বীকৃতি প্রদানকারী প্রথম ইউরোপীয় দেশ কোনটি? (৪ ইউনিট): ০৫-০৬।
ক. যুক্তরাজ্য খ. পূর্ব জার্মানি গ. স্পেন ঘ. গ্রিস উত্তর:খ
২. বাংলাদেশকে স্বীকৃতি প্রদানকারী প্রথম আফ্রিকান দেশ কোনটি? (বিভিন্ন মন্ত্রণালয়ের প্রশাসনিক ও বাস্তবায়ন কর্মকর্তা: ১৮/জাতীয় কবি কাজী নজরুল ইসলাম বিশ্ববিদ্যালয় (৪ ইউনিট- সেট ২): ১৫-১৬।
ক. সুদান খ. নাইজেরিয়া গ. ডাকার ঘ. সেনেগাল উত্তর:ঘ
৩. মধ্যপ্রাচ্যের কোন দেশ প্রথম বাংলাদেশকে স্বীকৃতি দেয়?
ক. মিশর খ. জর্ডান গ. ইরাক ঘ. কুয়েত উত্তর:গ
৪. বাংলাদেশকে স্বীকৃতিদানকারী প্রথম অনারব মুসলিম দেশ কোনটি? ৩৭তম বিসিএস/ বাংলাদেশ পত্রী ক্রিয়াকার্য বোর্ডের সহকারী সিনিয়র ম্যানেজার (প্রশাসন/এইচআর): ১৭।
ক. ইন্দোনেশিয়া খ. মালয়েশিয়া গ. মালদ্বীপ ঘ. পাকিস্তান উত্তর:খ
৫. কোন আরব দেশ সর্ব প্রথম বাংলাদেশকে স্বীকৃতি প্রদান করে? ২২তম বিসিএস/১০তম বিসিএস।
ক. ইরাক খ. ইরান গ. সৌদি আরব ঘ. লেবানন উত্তর:ক

দক্ষিণ এশিয়া- দেশ ৮টি

| দেশ | রাজধানী | মুদ্রা | দেশ | রাজধানী | মুদ্রা |
|-------------|---------|----------|-----------|-------------------------------|--------|
| বাংলাদেশ | ঢাকা | টাকা | ইন্ডিয়া | নয়া দিল্লী | রুপি |
| ভুটান | থিম্পু | গুলড্রাম | নেপাল | কাঠমান্ডু | রুপি |
| মালদ্বীপ | মালে | রুপিয়া | পাকিস্তান | ইসলামাবাদ | রুপি |
| আফগানিস্তান | কাবুল | আফগানি | শ্রীলংকা | শ্রী জয়াবর্ধনেপুরা কোট্টে | রুপি |

- দক্ষিণ এশিয়ার Land Lock বা স্থলবেষ্টিত রাষ্ট্র- ৩টি (আফগানিস্তান, নেপাল, ভুটান) এই ৩টি দেশের সমুদ্রবন্দর নেই।
- Water lock বা জলবেষ্টিত দেশ ২টি- শ্রীলংকা, মালদ্বীপ।
- ব্রিটিশদের কাছ থেকে প্রথম স্বাধীন হয়- আফগানিস্তান (১৯১৯ সালে)

ভারত

- জনসংখ্যায় বিশ্বের দ্বিতীয় বৃহত্তম দেশ- ভারত।
- ভারতের জাতির জনক-মহাত্মা গান্ধী (জাতির জনক হলেও কখনো রাষ্ট্র ক্ষমতায় আসেননি)।
- ভারতের প্রথম প্রধানমন্ত্রী- জওহরলাল নেহেরু (ভারতের আমৃত্যু প্রধানমন্ত্রী ছিলেন)*
- ভারতের প্রথম রাষ্ট্রপতি- রাজেন্দ্র প্রাসাদ।*
- ভারতের প্রথম মুসলিম রাষ্ট্রপতি- ড. জাকির হোসেন।
- পরমাণু বিজ্ঞানী ও মিসাইল ম্যান নামে খ্যাত ভারতের রাষ্ট্রপতি- এপিজে আবদুল কালাম (১১তম)।
- ভারতের প্রথম মহিলা রাষ্ট্রপতি- প্রতিভা পাতিল।
- টোডা উপজাতি বসবাস করে- ভারত।
- ভারতের যে প্রদেশটি চীন তাদের একাংশ বলে দাবী করে- অরুণাচল।
- 'মালাবার হিল' অবস্থিত - ভারতের মুম্বাই।
- টাইগার হিল অবস্থিত- দার্জেলিং
- উগ্র হিন্দুরা ভারতের উত্তর প্রদেশের অযোধ্যার বাবরী মসজিদ ভেঙ্গে ফেলে - ৬ ডিসেম্বর, ১৯৯২ সালে।
- ঐতিহাসিক নখুলা পাস যে দুটি দেশের সীমান্ত বাণিজ্যপথ- ভারত ও চীন।
- ভারতের সরোজিনী নাইডু পরিচিত-নাইটিঙ্গেল অব ইন্ডিয়া নামে।

পাকিস্তান

- পাকিস্তান রাষ্ট্রের মৌলিক রূপরেখা তৈরী করেন - আল্লামা ইকবাল।
- পাকিস্তানের জাতির জনক - মোহাম্মদ আলী জিন্নাহ।
- পাকিস্তানের সংবিধান কার্যকর হয় - ১৯৫৬ সালের ২৩ মার্চ।
- পাকিস্তানের পরমাণু বিজ্ঞানের জনক - আব্দুল কাদের।
- পাকিস্তানের প্রবেশদ্বার বলা হয়- করাচিকে।
- আফ্রিদি- পাকিস্তানের একটি উপজাতি, ডন পত্রিকা - পাকিস্তানের
- পাকিস্তানের প্রথম মহিলা প্রধানমন্ত্রী ছিলেন- বেনজির ভুট্টো।
- মুসলিম বিশ্বের প্রথম মহিলা প্রধানমন্ত্রী- বেনজির ভুট্টো।
- 'ডটার অব ইস্ট' বলা হয়- বেনজির ভুট্টোকে।
- 'ডটার অব পাকিস্তান' বলা হয় - মালারা ইউসুফ জাদিকে।
- মালারার আত্মজীবনীমূলক গ্রন্থের নাম- I am Malala
- দক্ষিণ এশিয়ার নোবেল বিজয়ী প্রথম মুসলিম ব্যক্তি - পাকিস্তানের আব্দুস সালাম (১৯৭৯)
- সার্কভুক্ত যে দেশে ব্রাসফেমি আইন প্রচলিত রয়েছে - পাকিস্তান।
- পাকিস্তানের শিয়ালকোট বিখ্যাত- খেলাধুলার সরঞ্জামের জন্য
- ব্রাসফেমি হলো- ধর্মনিন্দা
- বৌদ্ধ সভ্যতার নির্দশন তক্ষশিলা অবস্থিত- রাওয়ালপিন্ডি, পাকিস্তান

শ্রীলংকা

- জাফনা দ্বীপ, 'Elephant Pass' কৌশলগত গুরুত্বপূর্ণ জায়গা অবস্থিত- শ্রীলংকায়।
- দক্ষিণ এশিয়ার একমাত্র বৌদ্ধ রাষ্ট্র- শ্রীলংকা
- মুসলিম অধ্যুষিত মান্নার দ্বীপ অবস্থিত- শ্রীলংকা
- হযরত আদম (আ.) সাথে জড়িত পর্বত এডামস্ পিক অবস্থিত- শ্রীলংকায়।
- বিশ্বের প্রথম মহিলা প্রধানমন্ত্রীর নাম- শ্রীমাভো বন্দরনায়েকে (১৯৬০)
- সার্কভুক্ত যে দেশে সারাবছর বৃষ্টিপাত হয়, আত্মহত্যার প্রবণতায় শীর্ষ দেশ- শ্রীলংকা।
- শ্রীলঙ্কার গৃহযুদ্ধ হয়- ১৯৮৩-২০০৯
- শ্রীলঙ্কার প্রধানমন্ত্রীর সরকারি বাসভবনের নাম-টেম্পল ট্রি।
- LTTE (Liberation Tigers of Tamil Eelam) যে দেশের বাহিনী- শ্রীলংকা।

মালদ্বীপ

- এশিয়ায় নিজস্ব সেনাবাহিনী নেই- মালদ্বীপের।
- সার্কভুক্ত যে দেশটির কোন সীমান্ত নেই- মালদ্বীপ।
- মালদ্বীপের সর্বাধিক সময় প্রেসিডেন্ট ছিলেন- মামুন আব্দুল গাইয়ুম, ৩০ বছর।
- Sunny Side of the life বলা হয়- মালদ্বীপকে।
- যে দেশে সমুদ্রের নিচে মন্ত্রীসভার বৈঠক হয়- মালদ্বীপ (২০০৯)।*
- সার্কভুক্ত দেশের মধ্যে মাথাপিছু আয় ও শিক্ষায় শীর্ষ দেশ- মালদ্বীপ।
- এশিয়ার প্রবাল দ্বীপ রাষ্ট্র বলা হয়- মালদ্বীপকে
- দক্ষিণ এশিয়ার যে দেশের জিডিপি পর্যটনের উপর নির্ভরশীল- মালদ্বীপ
- দক্ষিণ এশিয়ার যে দেশ নারিকেলের জন্য বিখ্যাত- মালদ্বীপ

আফগানিস্তান

- আফগানিস্তানে রাজতন্ত্রের অবসান ঘটে- ১৯৭৩ সালে।
- আফগানিস্তানের সর্বশেষ রাজা ছিল- জহির শাহ।*
- জহির শাহ এর পতন ঘটিয়ে প্রধানমন্ত্রী হন-দাউদ খান
- কান্দাহার ও হিন্দুকুশ অবস্থিত- আফগানিস্তান।*
- দক্ষিণ এশিয়ার বৃহত্তম স্থলবেষ্টিত রাষ্ট্র-আফগানিস্তান
- আফগানিস্তানের সীমান্ত রয়েছে- ৬টি দেশের সাথে (পাকিস্তান, ইরান, চীন, তুর্কমেনিস্তান, উজবেকিস্তান ও তাজিকিস্তান)
- আফগানিস্তানের জাতির জনক- আহমদ শাহ ডুররানি
- আফগানিস্তানের দাপ্তরিক ভাষা- দারি ও পশতু
- আফগানিস্তানের সবচেয়ে বড় জনগোষ্ঠী- পশতু জাতি
- আফগানিস্তানের বিখ্যাত শহর- মাজার-ই-শরিফ, কান্দাহার, হেরাত
- সার্কভুক্ত দেশগুলোর মধ্যে মাথাপিছু আয় ও শিক্ষার হার সর্বনিম্ন- আফগানিস্তানের

নেপাল

- হিমালয়ের কন্যা বা হিমালয়ের দান কলা হয়- নেপালকে।
- নেপালের সৈন্যদের বলা হয়- গুর্খা।
- দক্ষিণ এশিয়া সর্বশেষ রাজতন্ত্র বিলুপ্ত হয়-নেপালে। (২০০৮)
- নেপালের সর্বশেষ রাজা- জ্ঞানেন্দ্র।
- নেপালের ১ম গণতান্ত্রিক প্রধানমন্ত্রী - পুষ্প কমল প্রচন্ড।
- দক্ষিণ এশিয়ার যে দেশে সর্বশেষ গণতন্ত্র চালু হয়- নেপাল(২০০৮)

ভুটান

- ভুটানের জাতির জনক-গুলট্রাম।
- বিশ্বের প্রথম ধূমপানমুক্ত দেশ/কার্বনের প্রভাব মুক্ত দেশ - ভুটান।
- প্রথম সুখ সূচক চালুকারী দেশ- ভুটান
- অর্থনৈতিক উন্নয়নের মানদণ্ড হিসেবে GDP এর পরিবর্তে GNH গ্রহণ করে- ২০০৮ সালে
- GNH বা Gross National Happiness উদ্ভাবন করেন- রাজা জিগমে সিংগে ওয়াংচুক
- বজ্রপাতের দেশ, গর্জনশীল ড্রাগনের রাজ্য কলা হয়- ভুটানকে।
- সার্কভুক্ত যে দেশে কোন রাজনৈতিক দল গঠনের অধিকার নেই- ভুটান।
- ভুটানের সাংবিধানিক রাজতন্ত্র চালু হয়- ২০০৮ সালে।
- সার্কভুক্ত যে দেশের সবচেয়ে বেশি বনভূমি রয়েছে - ভুটানে।
- ভুটানের বর্তমান প্রধানমন্ত্রী- ড. লোটে শেরিং যিনি ময়মনসিংহ মেডিকেল কলেজের ছাত্র ছিলেন
- ভুটানের জাতীয় খেলা- তীরন্দাজি বা আর্চারি

◆◆ উপরের টপিকের সাথে জড়িত বিগত বছরের প্রশ্ন ◆◆

১. ভারতের কনিষ্ঠতম রাজ্য (নতুন রাজ্য) তেলঙ্গানা কোন রাজ্যের অংশ ছিল? [জবি (যে ইউনিট): ১৪-১৫]
ক. তামিলনাড়ু খ. অন্ধ্র প্রদেশ গ. কর্ণাটক ঘ. উড়িষ্যা উত্তর:খ
২. The new capital of the Indian state of Andhra Pradesh is –[Janata Bank Ltd. Executive Officer (Morning): 17]
A. Hyderabad B. Kochi C. Amaravati D. Bhubaneswar Ans:C
৩. কখন সিকিম ভারতের সাথে একীভূত হয়? [পদার্থী কর্ম সহায়ক ফাইভেশনের অ্যাসিস্টেন্ট ম্যানেজার: ১৪]
ক. ১৯৭২ খ. ১৯৭৫ গ. ১৯৭৩ ঘ. ১৯৭৪ উত্তর:খ
৪. সেরাদুন কোন দেশে অবস্থিত? [পদার্থী মন্ত্রণালয়ের সুপারিনটেন্ডেন্ট: ১৯]
ক. মিয়ানমার খ. ভারত গ. আফগানিস্তান ঘ. থাইল্যান্ড উত্তর:খ
৫. Andaman island belongs to which country? [Agrani Bank Ltd. Officer: 08]
A. India B. Bangladesh C. Burma D. Maldives Ans:A
৬. 'Port Blair' island is in –[Pubali Bank Ltd. Senior Officer: 12]
A. Pacific Ocean B. Atlantic Ocean
C. Bay of Bengal D. Indian Ocean Ans:C
৭. ভারতের কোন অঞ্চলের সাতটি প্রদেশকে একত্রে 'সেভেন সিস্টার্স' বলা হয়? [জবি (যে ইউনিট): ০৩-০৪]
ক. উত্তরাঞ্চল খ. উত্তর-পশ্চিমাঞ্চল গ. উত্তর-পূর্বাঞ্চল ঘ. দক্ষিণাঞ্চল উত্তর:গ
৮. 'চিকেন নেক' কোনটির রাজধানী বিশ্ববিদ্যালয় (এফ ইউনিট): ১৭-১৮/পাবলিক সার্ভিস কমিশনে সহকারী পরিচালক: ০৪]
ক. শিলিগুড়ি করিডোর খ. কোলিঙ্গ করিডোর
গ. দুই জার্মানির সংযোগস্থল ঘ. তিনবিঘা করিডোর উত্তর:ক
৯. পৃথিবীতে এমন দুটি দেশ আছে যাদের একটির ম্যাপ আঁকলে অন্যটির ম্যাপ স্বয়ংক্রিয়ভাবে হয়ে যাবে- দেশ দুটি হলো—[ইসলামী বিশ্ববিদ্যালয় (জি ইউনিট): ১৬-১৭]
ক. ভারত- পাকিস্তান খ. ইরাক- ইরান
গ. ভারত-বাংলাদেশ ঘ. ভারত-চীন উত্তর:গ
১০. লাক্ষাদ্বীপ ও মালদ্বীপ অবস্থিত—[সহকারী পরিচালক (পাসপোর্টএন্ড ইমিগ্রেশন): ০৩]
ক. বঙ্গোপসাগরের দক্ষিণ-পূর্বাংশে খ. আরব সাগরের দক্ষিণ-পূর্বাংশে
গ. ভূ-মধ্যসাগরের উপকূলে ঘ. পারস্য উপসাগরে উত্তর:খ
১১. কোন দেশটির সঙ্গে সমুদ্রের যোগাযোগ নেই? [ঢাকা বিশ্ববিদ্যালয় (যে ইউনিট): ১৮-১৯]
ক. থাইল্যান্ড খ. ভুটান গ. ফ্রান্স ঘ. জাপান উত্তর:খ
১২. Which one is the landlocked country? [বেগম রোকেয়া বিশ্ববিদ্যালয় (যে ইউনিট): ১৩-১৪]
ক. Bangladesh খ. India গ. Indonesia ঘ. Nepal উত্তর:ঘ
১৩. ভারতের প্রথম রাষ্ট্রপতি কে ছিলেন? [চট্টগ্রাম বিশ্ববিদ্যালয় (বি.ইউনিট) ১৮-১৯]
ক. রাজেন্দ্র প্রসাদ খ. এস রাধাকৃষ্ণান
গ. সি রাজা গোপালচারিয়া ঘ. ভি ভি গিরি উত্তর:ক
১৪. নিচের কোন বিজ্ঞানী পরবর্তীতে ভারতের রাষ্ট্রপতি হন? [চট্টগ্রাম বিশ্ববিদ্যালয় (বি.ইউনিট) ১৭-১৮]
ক. এ পি জে আবদুল কালাম খ. হোমী ভাবা
গ. সত্যেন্দ্র নাথ বোস ঘ. সি ভি রমন উত্তর:ক
১৫. ভারতের প্রেসিডেন্ট আবুল পাকির জয়নুল আবেদীন আবদুল কালাম কি নামে বহুল পরিচিত? [সহকারী শ্রম অফিসার: ০৩]
ক. গোল্ডেনম্যান খ. মিসাইল ম্যান গ. হিরু অব ইন্ডিয়া ঘ. ভারতরত্ন উত্তর:খ

১৬. ভারতের প্রথম নারী রাষ্ট্রপতির নাম কী? [জাহাঙ্গীরনগর বিশ্ববিদ্যালয় ০৯-১০]
 ক. ইন্দিরা গান্ধী খ. মমতা বন্দোপাধ্যায়
 গ. সোনিয়া গান্ধী ঘ. প্রতিভা পাতিল উত্তর: ঘ
১৭. ভারতের সাবেক প্রধানমন্ত্রী ইন্দিরা গান্ধী কবে প্রথম প্রধানমন্ত্রীত্ব লাভ করেন? [প্রতিভা মন্ত্রণালয়ের অফিসের ৩০৬]
 ক. ১৯৬৪ খ. ১৯৬৫ গ. ১৯৬৬ ঘ. ১৯৬৭ উত্তর: গ
১৮. 'বোর্ফর্স কেলেঙ্কারি' কোন দেশের সাথে জড়িত? [বরিশাল বিশ্ববিদ্যালয় (ঘ-ইউনিট) ১২-১৩]
 ক. যুক্তরাষ্ট্র খ. সুইডেন গ. জাপান ঘ. ভারত উত্তর: ঘ
১৯. ভারতের কোন প্রধানমন্ত্রী বোর্ফর্স অ্যান্ড কেলেঙ্কারির সাথে জড়িত ছিলেন? [কলকাতা তত্ত্বাবধায়ক ০৫]
 ক. রাজীব গান্ধী খ. ইন্দিরা গান্ধী গ. নরসীমা রাও ঘ. বাজাপেয়ী উত্তর: ক
২০. এদের মধ্যে কাদের মাঝে রক্তের সম্পর্ক নেই? [ঢাকা বিশ্ববিদ্যালয় (ঘ-ইউনিট): ১৮-১৯]
 ক. নুসরাত ভুট্টো ও বেনজির ভুট্টো খ. শ্রীমতী বন্দর নায়েক ও চন্দ্রিকা কুমারাতুঙ্গা
 গ. ইন্দিরা গান্ধী ও সোনিয়া গান্ধী ঘ. সুকর্ণ ও মেঘবতী সুকর্ণপুত্রী উত্তর: গ
২১. বিশ্বের সবচেয়ে বড় সংবিধান কোন দেশের? [গণতন্ত্র অধিদপ্তরের উপ-সহকারি প্রকৌশল ১৮]
 ক. যুক্তরাজ্য খ. ভারত গ. বাংলাদেশ ঘ. অস্ট্রেলিয়া উত্তর: খ
২২. ভারতের স্বাধীনতা দিবস- [জাহাঙ্গীরনগর বিশ্ববিদ্যালয়: (আন্তর্জাতিক সম্পর্ক বিভাগ): ০৯-১০]
 ক. ১৯৪৭ সালের ১৫ আগস্ট খ. ১৯৪৭ সালের ১৪ আগস্ট
 গ. ১৯৪৮ সালের ১৫ আগস্ট ঘ. ১৯৪৮ সালের ১৪ আগস্ট উত্তর: ক
২৩. ভারত কবে প্রজাতন্ত্রে পরিণত হয়? [কলকাতা বিশ্ববিদ্যালয়: (বি-ইউনিট)-১৯-২০]
 ক. ১৫ আগস্ট, ১৯৪৭ খ. ২৬ জানুয়ারি, ১৯৫০
 গ. ২৫ জানুয়ারি, ১৯৪৯ ঘ. ২৬ জানুয়ারি, ১৯৫১ উত্তর: খ
২৪. ভারতের প্রজাতান্ত্রিক দিবস কোনটি? [রায়োশ কেন্দ্রকারী শিক্ষক নিবন্ধন পরীক্ষা ফুল পর্যায়ে-২: ১৬]
 ক. ২৬ জানুয়ারি খ. ১৫ আগস্ট গ. ১৪ আগস্ট ঘ. ১৬ ডিসেম্বর উত্তর: ক
২৫. 'কালাপানি' কোন দুই রাষ্ট্রের মধ্যে অমীমাংসিত ভূখণ্ড? [৩৭তম বিসিএস]
 ক. ভারত ও নেপাল খ. পাকিস্তান ও চীন
 গ. ভুটান ও ভারত ঘ. বাংলাদেশ ও ভারত উত্তর: ক
২৬. ডোকলাম ত্রিমুখী সীমান্ত সংযুক্ত করেছে? [বঙ্গ ও পাট মহালয়ের জুনিয়র ইন্সট্রাক্টর: ২০]
 ক. ভারত, চীন ও নেপাল খ. চীন, ভারত ও ভুটান
 গ. চীন, ভারত ও পাকিস্তান ঘ. আফগানিস্তান, ভারত ও চীন উত্তর: খ
২৭. কাশ্মীরের সর্বশেষ মহারাজা কে ছিলেন? [নির্বাচন কমিশন সচিবালয়ে প্রশাসনিক কর্মকর্তা: ০৪]
 ক. গোলাপ সিং খ. হরি সিং গ. কিরণ সিং ঘ. রণজিৎ সিং উত্তর: খ
২৮. Which countries are separated by McMahon Line? [Bangladesh Krishi Bank: 11]
 ক. India-Pakistan খ. China-Tibet
 গ. India-China ঘ. India-Bhutan উত্তর: গ
২৯. ভারতের কোন রাজ্য নিয়ে চীনের সাথে বিরোধ রয়েছে? [বঙ্গবন্ধু বিজ্ঞান ও প্রযুক্তি বিশ্ববিদ্যালয় (ই): ১৯-২০]
 ক. মিজোরাম খ. অরুণাচল গ. উত্তর প্রদেশ ঘ. মেঘালয় উত্তর: খ
৩০. ভারতীয় কাশ্মীরের কোন অংশে বৌদ্ধরা সংখ্যাগরিষ্ঠ? [ঢাকা বিশ্ববিদ্যালয় (ঘ ইউনিট): ১২-১৩]
 ক. লাডাখ খ. জম্মু গ. শ্রীনগর ঘ. আকসাই চীন উত্তর: ক
৩১. আকসাই চীন মহাসড়ক কোথায় অবস্থিত? [ধানা সমাজ সেবা অফিসের: ১৯]
 ক. তিব্বত খ. কাশ্মীর গ. সিকিম ঘ. নেপাল উত্তর: খ

৩২. সিয়াচেন হিমবাহ কোথায় অবস্থিত? [বাংলাদেশ রেলওয়ে সহকারী কমান্ডেট: ০৭]
- ক. কাঠমাড়ু খ. কাশ্মীর গ. ভূটান ঘ. হিমাচল উত্তর: খ
৩৩. সিয়াচেন কি? [প্রম পরিদপ্তরের মেডিকেল অফিসার: ০৫]
- ক. ভারত ও নেপালের মধ্যে একটি বিতর্কিত স্থান
খ. ভারত ও পাকিস্তানের মধ্যে একটি বিতর্কিত স্থান
গ. চীন ও তিব্বতের মধ্যে একটি বিতর্কিত স্থান
ঘ. আফগানিস্তান ও রাশিয়ার মধ্যে একটি বিতর্কিত স্থান উত্তর: খ
৩৪. সম্প্রতি ভারতীয় সংবিধানে অনুচ্ছেদ ৩৭০ ও ৩৫ ক. ধারা বিলুপ্তির পাশাপাশি জম্মু ও কাশ্মীরকে কোন কোন অংশে বিভক্ত করা হয়? [কুমিল্লা বিশ্ববিদ্যালয় (সি ইউনিট): ১৯-২০]
- ক. জম্মু-কাশ্মীর ও লাদাখ-কারগিল খ. জম্মু-কাশ্মীর
গ. লাদাখ ও কারগিল ঘ. কাশ্মীর ও লাদাখ উত্তর: ক
৩৫. জাফনা দ্বীপ কোথায় অবস্থিত? [সহকারী পরিবার পরিকল্পনা কর্মকর্তা: ১৬]
- ক. মালদ্বীপ খ. ইন্দোনেশিয়া গ. জাপান ঘ. শ্রীলঙ্কা উত্তর: ঘ
৩৬. 'কুন্ডুজ' শহরটি কোন দেশে অবস্থিত? [জাহাঙ্গীরনগর বিশ্ববিদ্যালয় (খ ইউনিট): ০৭-০৮]
- ক. সিরিয়া খ. ইয়েমেন গ. আফগানিস্তান ঘ. ইরাক উত্তর: গ
৩৭. পৃথিবীর সর্বোচ্চ বুদ্ধ মূর্তিটি কোথায় অবস্থিত ছিল? [বেগম রোকেয়া বিশ্ববিদ্যালয় (এ ইউনিট): ১৩-১৪]
- ক. সিংহল খ. তিব্বত গ. জাপান ঘ. আফগানিস্তান উত্তর: ঘ
৩৮. আফগানিস্তান সন্ত্রাসবিরোধী অভিযান- [তথ্য মন্ত্রণালয়ের সহকারী পরিচালক: ০৩]
- ক. অপারেশন এনডুরিং ফ্রিডম খ. অপারেশন ডেজার্ট স্টার্ম
গ. অপারেশন সার্চ লাইট ঘ. অপারেশন রেস্টোর হোপ উত্তর: ক
৩৯. সাংহাই কো অপারেশন অর্গানাইজেশনের সদস্য নয় নিচের কোন দেশ? [প্রতিরক্ষা মন্ত্রণালয়ের এডমিনিস্ট্রেট অফিসার: ০৬]
- ক. চীন খ. রাশিয়া গ. কাজাকিস্তান ঘ. আফগানিস্তান উত্তর: ঘ
৪০. কোন দেশ SAGQ এর সাথে যুক্ত নয়? [বাংলাদেশ পল্লী বিদ্যায়তন বোর্ড সহকারি জেনারেল ম্যানেজার: ১৭]
- ক. শ্রীলঙ্কা খ. ভারত গ. ভূটান ঘ. নেপাল উত্তর: ক
৪১. নিচের কোন দেশ 'এশিয়ান টাইগার' নয়? [বাংলাদেশ পল্লী উন্নয়ন বোর্ড: ০৬]
- ক. হংকং খ. তাইয়ান গ. সিঙ্গাপুর ঘ. ভারত উত্তর: ঘ
৪২. ভারতের প্রথম লোকসভা কবে গঠিত হয়েছিল? [সড়ক ও জনপথ অধিদপ্তর]
- ক. ১৯৪৭ সালের ১৫ আগস্ট খ. ১৯৫২ সালের ১৭ এপ্রিল
গ. ১৯৪৮ সালের ১২ নভেম্বর ঘ. ১৯৫০ সালের ১ জানুয়ারি উত্তর: খ
৪৩. ভারতের লোকসভায় সরকার গঠন করতে ন্যূনতম আসনের প্রয়োজন? [শাহজালাল বিশ্ববিদ. ঘ. ইউনিট: ০৩-০৪]
- ক. ২৭৩ খ. ২৭০ গ. ২৭৫ ঘ. ২৭২ উত্তর: ঘ
৪৪. ভারতের লোকসভায় সদস্য সংখ্যা কত? [প্রম অধিদপ্তরের রেজিস্টার: ০০]
- ক. ৫৫০ খ. ৫৪৫ গ. ৫৫২ ঘ. ৫৪৮ উত্তর: খ
৪৫. ভারতের লোকসভার নির্বাচিত সদস্য সংখ্যা কতটি? [২৭তম বিসিএস/২৬তম বিসিএস]
- ক. ৫৪৩ খ. ৫৪৫ গ. ৫১৪ ঘ. ৫৪০ উত্তর: ক
৪৬. মুসলিম বিশ্বের আইনসভার প্রথম মহিলা স্পিকার- [ঢাকা বিশ্ববিদ. ঘ. ইউনিট: ০৮-০৯]
- ক. মালিদা লৌদী খ. ফাহমিদা মির্জা গ. ফাহমিদা নবী ঘ. ফাহমিদা ইসলাম উত্তর: খ
৪৭. ভারতের কোন প্রদেশে অজন্তা ও ইলোরা গুহাঘর অবস্থিত? [বরিশাল বিশ্ববিদ্যালয় (ঘ ইউনিট): ১৩-১৪]
- ক. গুজরাট খ. মহারাষ্ট্র গ. তামিলানাড়ু ঘ. কর্ণাটক উত্তর: খ

৪৮. অজ্ঞতার গুহাচিত্র কোন যুগে আঁকা [ঢাকা বিশ্ববিদ্যালয় (চ ইউনিট): ১৫-১৬]
 ক. আর্ঘ যুগ খ. পাল যুগ গ. বৈদিক যুগ ঘ. গুপ্ত যুগ উত্তর: ঘ
৪৯. অজ্ঞতা গুহাচিত্রের বিষয়কল্প [ঢাকা বিশ্ববিদ্যালয় (চ ইউনিট): ১৯-২০]
 ক. গৌতমবুদ্ধের জীবন কাহিনী খ. মহাভারতের কাহিনী
 গ. অশোকের জীবন কাহিনী ঘ. আদিম মানুষের শিকারের দৃশ্য উত্তর: ক
৫০. 'বোধিসত্ত্ব পঞ্চপাণি' দেয়ালচিত্রটি কোথায় আছে? [ঢাকা বিশ্ববিদ্যালয় (চ ইউনিট): ১৩-১৪]
 ক. ইলোরা খ. খাজুরাহো গ. সাঁচী ঘ. অজন্তা উত্তর: ঘ
৫১. Who is known as the architect of economic reforms in India? [BD Bank Assist: 04]
 A. Jyoti B. Jawaharlal Nehru
 C. Vajpayee D. Manmohan Singh Ans: D
৫২. বিশ্বের সবচেয়ে উঁচু ভাস্কর্য Statue of Unity ভারতের কোন রাজ্যে অবস্থিত? [পূর্ব সি.ইউনিট: ১৮-১৯]
 ক. গুজরাট খ. দক্ষিণ কোরিয়া গ. মহারাষ্ট্র ঘ. তেলেঙ্গানা উত্তর: ক
৫৩. National School of Drama (NSD) কোথায় অবস্থিত? [জাককানইবি (ই ইউনিট): ১৯-২০]
 ক. হায়দ্রাবাদ খ. দিল্লী গ. কলকাতা ঘ. আসাম উত্তর: খ
৫৪. আফগানিস্তানের কোন জাতিগোষ্ঠীর সদস্যরা সংখ্যাগরিষ্ঠ? [কবি (মানবিক ও ভাষা জ্ঞান): ১১-১২]
 ক. তাজিক খ. উজবেক গ. কুর্দী ঘ. পশতুন উত্তর: ঘ
৫৫. যে শহরটি আফগানিস্তানের মধ্যে অবস্থিত নয়- [জন্মস্থান বিশ্ববিদ্যালয় (খ ইউনিট): ০৭-০৮]
 ক. হেরাত খ. কান্দাহার গ. কোয়েটা ঘ. মাজার-ই-শরীফ উত্তর: গ

দক্ষিণ-পূর্ব এশিয়া (Southeast Asia) অঞ্চলের দেশ-১১টি



➤ টেকনিক: MTV তে FILE দেখলে BCS হবে না

M = মালয়েশিয়া + মিয়ানমার, T = থাইল্যান্ড, V = ভিয়েতনাম,

F = ফিলিপাইন, I = ইন্দোনেশিয়া, L = লাওস, E = ইস্ট তিমুর, B = ব্রুনাই, C = কম্বোডিয়া, S = সিঙ্গাপুর।

| দেশ | রাজধানী | মুদ্রা | দেশ | রাজধানী | মুদ্রা |
|--------------|------------|----------|-------------|---|---------|
| মিয়ানমার | নাইপিদো | কিয়াট | মালয়েশিয়া | কুয়ালালামপুর (সংবিধানিক) | রিঙ্গিট |
| থাইল্যান্ড | ব্যাংকক | ব্যাং | | পুত্রজায়া (প্রশাসনিক & নিচর বিভাগীয়) | |
| ভিয়েতনাম | হ্যানয় | ডং | ফিলিপাইন | ম্যানিলা | পেসো |
| ইন্দোনেশিয়া | নুসান্তারা | রুপাইয়া | লাওস | ভিয়েনতিয়েন | কিপ |
| পূর্ব তিমুর | দিলি | ডলার | ব্রুনাই | বন্দর সেরি বেগওয়ান | ডলার |
| কম্বোডিয়া | নমপেন | রিয়েল | সিঙ্গাপুর | সিঙ্গাপুর সিটি | ডলার |

➤ দক্ষিণ-পূর্ব এশিয়ার Land Lock বা হুলবেষ্টিত রাষ্ট্র- ১টি (লাওস)

➤ ইন্দোচীন কলয়ের দেশ - ৩টি (লাকভি: লাওস, কম্বোডিয়া, ভিয়েতনাম)

মিয়ানমার

➤ ব্রহ্মদেশ, সোনালী প্যাগোডার দেশ বলা হয়- মিয়ানমারকে।

➤ মিয়ানমার স্বাধীনতা লাভ করে- ১৯৪৮ সালে ব্রিটেনের কাছ থেকে।

➤ মিয়ানমারের জাতির জনক- অং সান (মৃত্যু- ১৯৪৭)

➤ জাভা সরকার সামরিক শাসন জারি করে- ১৯৬২ সালে।

➤ মিয়ানমারের সামরিক শাসক "অপারেশন ড্রাগন কিং" পরিচালনা করলে রোহিঙ্গারা প্রথম বাংলাদেশে আসে- ১৯৭৮ সালে।

➤ রোহিঙ্গা মুসলিম জনগোষ্ঠী নাগরিকত্ব হারায়- ১৯৮২ সালে।

➤ বার্মা নাম পরিবর্তন করে মিয়ানমার রাখা হয়- ১৯৮৯ সালে।

➤ মিয়ানমারের গণতন্ত্রের মানসকন্যা হিসাবে খ্যাত অং সান সুচির রাজনৈতিক দল- NLD (National League for Democracy, ১৯৮৮)।

➤ গডস আর্মি, কারেন বিদ্রোহী গোষ্ঠী- মিয়ানমারের।

➤ মিয়ানমারের সীমান্ত বাহিনীর নাম- বিজিপি (পূর্বে ছিল নাসাকা)।

➤ মংডু, ঘুমধুম সীমান্তবর্তী স্থান অবস্থিত- বাংলাদেশ ও মিয়ানমারের মধ্যে।

➤ মিয়ানমার আর্মি রোহিঙ্গা নিধনের জন্য 'অপারেশন ক্রিয়ারেস' শুরু করলে প্রায় ১১ লক্ষ রোহিঙ্গা বাংলাদেশে আসে- ২৫ আগস্ট, ২০১৭।

➤ ২০২১ সালের ১ ফেব্রুয়ারি মিয়ানমারের সামরিক বাহিনী সর্বশেষ পার্লামেন্ট নির্বাচনে কারচুপির অভিযোগে উৎক্ষাত করে - অং সান সুচির নির্বাচিত সরকারকে

➤ সামরিক জাভার সুচিসহ জৈষ্ঠ্য নেতাদের ক্ষেত্রতার করে ১ বছরের জন্য জরুরী অবস্থা জারি করে গঠন করে- ১১ সদস্য বিশিষ্ট State Administration Council (SAC)

➤ অং সান সুচিকে নিয়ে নির্মিত চলচ্চিত্র- The Lady; পরিচালক- লুক বেসন

থাইল্যান্ড

- থাইল্যান্ড শব্দের অর্থ - মুক্তভূমি।
- দক্ষিণ পূর্ব এশিয়ার দেশ - থাইল্যান্ড।
- চির স্বাধীন দেশ/মুক্তভূমি বলা হয় - থাইল্যান্ডকে।
- যে দেশ অতীতে কোনো দেশের উপনিবেশ ছিল না - থাইল্যান্ড।
- সাদা হাতি বা শ্বেত হস্তির দেশ - থাইল্যান্ড।
- থাইল্যান্ডের প্রথম নারী প্রধানমন্ত্রী-ইংলাক সিনাওয়াত্রা
- শ্যামদেশ নামে পরিচিত - থাইল্যান্ড।
- ১৭৮২ সাল থেকে থাইল্যান্ডে শাসন করে - চক্রী রাজবংশ।
- ১৯৩২ সালে একটি অভ্যুত্থানের মাধ্যমে দেশটিতে নিরঙ্কুশ রাজতন্ত্রের পরিবর্তে প্রতিষ্ঠিত হয় - শাসনতান্ত্রিক রাজতন্ত্র।
- থাইল্যান্ডের ইতিহাসে সবচেয়ে দীর্ঘস্থায়ী রাজা ছিলেন - রাজা ভূমিবল (১৯৪৬ - ২০১৬)



পাতায়া বিচ, থাইল্যান্ড

পূর্ব তিমুর (তিমুর লিসতে)

- স্বাধীনতা সংগ্রামের নেতা- জানানা গুসামাও।
- স্বাধীনতা লাভ করে- ২০০২ সালে, ইন্দোনেশিয়া থেকে।
- এশিয়ার সর্বশেষ স্বাধীন দেশ।

NOTE: পূর্ব তিমুর ১৯৭৫ সালের পূর্ব পর্যন্ত পর্তুগালের উপনিবেশ ছিল। ১৯৭৫-২০০২ সাল পর্যন্ত ইন্দোনেশিয়া দখল করে নেয়।

ইন্দোনেশিয়া

- জনসংখ্যায় মুসলিম বিশ্বে ইন্দোনেশিয়ার অবস্থান- প্রথম।
- ইন্দোনেশিয়ার স্বাধীনতাকামী দ্বীপ- বান্দা আচেহ প্রদেশ ও ইরিয়ান জায়া, পশ্চিম তিমুর, পশ্চিম পাপুয়া, সূলাওয়েসি।
- ইন্দোনেশিয়ার যে দ্বীপ পর্যটনের জন্য বিখ্যাত- বালি দ্বীপ।
- পাম্প তেল উৎপাদনে বিশ্বের শীর্ষ দেশ- ইন্দোনেশিয়া।
- ইন্দোনেশিয়ার জাতির জনক- আহমদ সুকর্ণ (মেয়ে মেঘবতী সুকর্ণ পুত্রী)।
- ইন্দোনেশিয়া স্বাধীনতা লাভ করে-১৯৪৫ সালে নেদারল্যান্ডের কাছ থেকে।
- ইন্দোনেশিয়ার বৈরাশাসক বলা হয়- জেনারেল সুহার্তোকে

ভিয়েতনাম

- ভিয়েতনামের স্বাধীনতা নেতৃত্ব দেন- হো চি মিন ('আংকেল হো' নামে পরিচিত)।
- উত্তর ভিয়েতনামের রাজধানী ছিল - সায়গন সিটি (বর্তমান নাম 'হো চি মিন সিটি')।
- ১৯৫৪-১৯৭৩ সাল পর্যন্ত - ভিয়েতনাম যুদ্ধ হয়।
- দি টাইগার অফ বাইসাইকেল বলা হয়- ভিয়েতনামকে।
- ভিয়েতনাম ওয়াল রয়েছে- ফ্রান্স।
- তৈরি পোশাক রপ্তানিতে বাংলাদেশের প্রতিযোগী- ভিয়েতনাম

কম্বোডিয়া

- কম্বোডিয়ার পূর্বনাম- খেমার প্রজাতন্ত্র।
- কম্বোডিয়ার প্রথম প্রেসিডেন্ট ছিলেন- প্রিন্স নরোদম সিহানুক।
- পৃথিবীর সর্ববৃহৎ মন্দির 'আঙ্করভাট' অবস্থিত- কম্বোডিয়া।
- ১৯৫৩ সালে প্রিন্স নরদম সিহানুকের হাত ধরে ফ্রান্সের উপনিবেশ থেকে স্বাধীনতা লাভ করে - কম্বোডিয়া।
- ১৯৭৫ সালে খেমার রুজ গেরিলারা লন নলের সরকারকে উৎখাত করে নমপেনের ক্ষমতায় অধিষ্ঠিত হন।
- খেমার রুজ এর নেতা পলপট সরকার দেশটির নাম দেয়- গণতান্ত্রিক কম্পুচিয়া (১৯৭৫-১৯৭৯)
- ১৯৭৯ সালে খেমার রুজ সরকারের পতনের পর ১৯৯৩ সালে কম্বোডিয়ায় বহুদলীয় গণতন্ত্র এবং নতুন সংবিধান প্রবর্তনের মাধ্যমে সাংবিধানিক রাজতন্ত্র পুনঃপ্রতিষ্ঠিত হয়।

ফিলিপাইন

- এশিয়ার সাংবিধানিক একমাত্র খ্রিষ্টান দেশ- ফিলিপাইন।
- আবু সায়েফ ও মরো মুসলিম উপজাতি বাস করে- ফিলিপাইন
- এশিয়ার একমাত্র পেসো মুদ্রা গ্রহণকারী দেশ- ফিলিপাইন
- বাংসামারো স্বায়ত্তশাসিত অঞ্চল স্বাধীনতাকামী- ফিলিপাইন থেকে
- আন্তর্জাতিক ধান গবেষণা কেন্দ্র অবস্থিত- ফিলিপাইনের লেগুনায়

মালয়েশিয়া

| | | |
|--|---|---|
|  |  |  |
| মালয়েশিয়ার ১ম প্রধানমন্ত্রী ও মালয়েশিয়ার জাতির জনক টেংকু আব্দুর রহমান (১৯৫৭-৭০) | আধুনিক মালয়েশিয়ার স্থপতি ডা. মাহাথির মোহাম্মদ (১৯৮১-২০০৩), (২০১৮-২০২০) | বর্তমান মালয়েশিয়ার প্রধানমন্ত্রী ইসমাইল সাবরি ইয়াকোব (২০২১-বর্তমান) দল: ইউএমএনএ |

- ফেডারেশন অব মালয়েশিয়া গঠিত - ১৩টি রাজ্য ও ৩টি কেন্দ্রশাসিত অঞ্চল নিয়ে।
- রাজ্যগুলোতে সুলতান আর ফেডারেশনের জন্য আছে রাজা। সুলতানদের মধ্য থেকেই ৫ বছরের জন্য নির্বাচিত হন - রাজা।
- মালয়েশিয়ার জাতির জনক ও প্রথম প্রধানমন্ত্রী - টেংকু আবদুর রহমান।
- আধুনিক মালয়েশিয়ার স্থপতি - ড. মাহাথির মোহাম্মদ।
- বার্নামা - মালয়েশিয়ার সরকারি বার্তা সংস্থা।

সিঙ্গাপুর

| | | |
|---|---|--|
|  |  |  |
| সিঙ্গাপুরের জাতির জনক ও ১ম প্রধানমন্ত্রী লি কুয়ান ইউ (১৯৫৯-৯০) | সিঙ্গাপুরের ১ম মহিলা ও ১ম মুসলিম প্রেসিডেন্ট হালিমা ইয়াকুব (২০১৭-বর্তমান) | এশিয়ার গার্ডেন সিটি আধুনিক নগর রাষ্ট্র সিঙ্গাপুর |

- এশিয়ার গার্ডেন সিটি বলা হয়-সিঙ্গাপুরকে।
- আধুনিক নগর রাষ্ট্র বলা হয়-সিঙ্গাপুরকে।
- সিঙ্গাপুরের জাতির জনক-লি কুয়ান ইউ (১৯৬৫-১৯৯০)।
- সিঙ্গাপুরের প্রথম প্রধানমন্ত্রী - লি কুয়ান ইউ।
- সিঙ্গাপুর ১৯৫৯ সালে ব্রিটিশ উপনিবেশ থেকে মুক্তি লাভ করে যার নেতৃত্ব দেন- লি কুয়ান ইউ
- লি কুয়ান ইউ এর আত্মজীবনীমূলক গ্রন্থ- From third World to first World.
- ফেসবুকের এশিয়া অঞ্চলের সদরদপ্তর অবস্থিত- সিঙ্গাপুর
- সিঙ্গাপুর ১৯৬৩ সালে মালয়েশিয়ার অন্তর্ভুক্ত হলে মালয়েশিয়া যুক্তরাষ্ট্রীয় ব্যবস্থা চালু করে।
- ফেডারেল সরকারের সঙ্গে ক্ষমতার ভাগভাগি প্রশ্নে লি কুয়ানের সঙ্গে টেংকু আব্দুর রহমানের সাথে বিরোধ দেখা দিলে মালয়েশিয়া ফেডারেশন থেকে বের করে দেওয়া হয় সিঙ্গাপুরকে - ১৯৬৫ সালে।
- সিঙ্গাপুর স্বাধীনতা লাভ করে-১৯৬৫ সালে মালয়েশিয়ার কাছ থেকে
- সিঙ্গাপুরের প্রথম নারী প্রেসিডেন্ট- হালিমা ইয়াকুব

◆◆ উপরের টপিকের সাথে জড়িত বিগত বছরের প্রশ্ন ◆◆

১. মিয়ানমার কত সালে ব্রিটিশ শাসন হতে স্বাধীনতা লাভ করে? [প্রতি (ঘ ইউনিট): ১৭-১৮]
ক. ১৯৪২ খ. ১৯৩৫ গ. ১৯৪৮ ঘ. ১৯৪৭ উত্তর: গ
২. বার্মার নাম নিচের কোন ব্রিটিশ শাসন হতে স্বাধীনতা লাভ করে? [প্রতি অধিদপ্তরে যত্না সংকল্প: ১০]
ক. ১৯৯০ খ. ১৯৮৯ গ. ১৯৮৮ ঘ. ২০০৩ উত্তর: খ

৩. কোন দেশটি মেমোগেট কেলেকারির সঙ্গে যুক্ত? [ঢাকা বিশ্ববিদ্যালয় (ঘ-ইউনিট): ১২-১৩]
ক. কলম্বিয়া খ. ভারত গ. দক্ষিণ আফ্রিকা ঘ. পাকিস্তান উত্তর: ঘ
৪. মিয়ানমারের সামরিক জাঙ্ঘা কী নামে পরিচিত? [ঢাকা বিশ্ববিদ্যালয় (ঘ-ইউনিট): ০১-০২]
ক. স্টেট ল এন্ড অর্ডার রেস্টোরেশন কাউন্সিল খ. স্টেট পিস এন্ড ডেভেলপমেন্ট কাউন্সিল
গ. স্টেট মিলিটারি কাউন্সিল ঘ. স্টেট মাইনরিটি এনাইহিলেশন কাউন্সিল উত্তর: খ
৫. ন্যাশনাল লীগ ফর ডেমোক্রেসি কোন দেশের রাজনৈতিক দল? [৩৯তম বিসিএস]
ক. মিয়ানমার খ. ভারত গ. থাইল্যান্ড ঘ. মালয়েশিয়া উত্তর: ক
৬. মিয়ানমারের গণতন্ত্রী অং সান সুচি কত সালে নোবেল শান্তি পুরস্কার পেয়েছিলেন? [তথ্য মন্ত্রণালয়ের তথ্য অফিসার: ০৫]
ক. ১৯৮৯ সালে খ. ১৯৯০ সালে গ. ১৯৯১ সালে ঘ. ১৯৯২ সালে উত্তর: গ
৭. অং সান সুচিকে নিয়ে নির্মিত চলচ্চিত্রের নাম - [রাজশাহী কৃষি উন্নয়ন ব্যাংক সুপারভাইজার: ১৫]
A. Thinking Easily B. The Iron Lady
C. Kobra D. The Lady Ans: D
৮. পূর্ব তিমুরের রাজধানী- [প্রবাসী কল্যাণ ব্যাংক লি. অফিসার (ক্যাশ): ১৪/৩৯ মন্ত্রণালয়ের সহকারী পরিচালক: ০০]
ক. মালে খ. থিম্পু গ. দিলি ঘ. উলানবাটোর উত্তর: গ
৯. বালি দ্বীপ কোন দেশের অন্তর্ভুক্ত? [রাজশাহী বিশ্ববিদ্যালয় (সমাজকর্ম বিভাগ): ০৫-০৬]
ক. ভারত খ. ইন্দোনেশিয়া গ. মালয়েশিয়া ঘ. অস্ট্রেলিয়া উত্তর: খ
১০. পশ্চিম পাপুয়া কোন দেশের প্রদেশ? [জগন্নাথ বিশ্ববিদ্যালয় (ঘ ইউনিট): ০৯-১০]
ক. পাপুয়া নিউগিনি খ. অস্ট্রেলিয়া গ. ইন্দোনেশিয়া ঘ. মালয়েশিয়া উত্তর: গ
১১. 'পুত্রজায়া' হলো- [পাবলিক সার্ভিস কমিশন সচিবালয়ে সহকারী সচিব: ০৫]
ক. মালির রাজধানী খ. মালদ্বীপের রাজধানী
গ. মালাউইর রাজধানী ঘ. মালয়েশিয়ার প্রশাসনিক রাজধানী উত্তর: ঘ
১২. বিশ্বের বৃহত্তম আভ্যন্তরীণ পার্ক নিচের কোন দেশে নির্মাণ করা হয়? [কুবি (সি): ১৯-২০]
ক. মিশর খ. সিঙ্গাপুর গ. বাহারাইন ঘ. যুক্তরাজ্য উত্তর: খ
১৩. প্রতিযোগিতামূলক অর্থনীতির দিক দিয়ে আসিয়ান - এ শীর্ষ স্থান কোন দেশটির? [সমাজসেবা অফিসার: ০৭]
ক. মালয়েশিয়া খ. থাইল্যান্ড গ. সিঙ্গাপুর ঘ. ফিলিপাইন উত্তর: গ
১৪. আধুনিক সিঙ্গাপুরের জনক কলা হয় কাকে? [Islami Bank Ltd. Assistant Trainee Officer: 17]
ক. লি কুয়ান ইউ খ. ডেবিট বেন গুয়েরিন
গ. ড. ড্যানিয়েল টিমস ঘ. লি শিয়েন লুং উত্তর: ক
১৫. ব্রিটেনের নিকট হতে মালয়েশিয়া কত সালে স্বাধীনতা লাভ করে? [উপজেলা ও খানা শিক্ষা অফিসার: ০৫]
ক. ১৯৫০ সালে খ. ১৯৫৭ সালে গ. ১৯৬০ ঘ. ১৯৬৩ সালে উত্তর: খ
১৬. কবে মালয়েশিয়া যুক্তরাষ্ট্র গঠন হয়েছিল? [তথ্য মন্ত্রণালয়ের তথ্য অফিসার: ০৫]
ক. ১৯৬১ সালে খ. ১৯৬৩ সালে গ. ১৯৬৪ সালে ঘ. ১৯৬৫ সালে উত্তর: খ
১৭. ইন্দোনেশিয়ার জেনারেল সুহার্তো কত বছর ক্ষমতায় ছিলেন? [কবি ঘ ইউনিট: ৯৭-৯৮]
ক. ২৪ খ. ২৭ গ. ৩০ ঘ. ৩২ উত্তর: ঘ

১৮. মেঘবতী সুকর্ণপুত্রী কত সালে ইন্দোনেশিয়ার প্রেসিডেন্ট নির্বাচিত হয়েছিলেন? [প্রতিরক্ষা মহানালয়ের অফিসার: ০৬]
- ক. ২০০০ খ. ২০০১ গ. ২০০২ ঘ. ২০০৩ উত্তর: খ
১৯. আচেহ প্রদেশটি কোন দেশের অংশ? [ঢাকা বিশ্ববিদ্যালয় (ঘ ইউনিট): ০৫-০৬]
- ক. মালয়েশিয়ার খ. ইন্দোনেশিয়ার গ. থাইল্যান্ডের ঘ. মিয়ানমারের উত্তর: খ
২০. 'দ্য টাইগার অব বাইসাইকেল' নামে পরিচিত - [বরিশাল বিশ্ববিদ্যালয় ঘ-ইউনিট: ১৩-১৪]
- ক. বাংলাদেশ খ. চীন গ. জাপান ঘ. ভিয়েতনাম উত্তর: ঘ
২১. আংকর ওয়াট কোন দেশের? [ঢাকা বিশ্ববিদ্যালয় (ঘ ইউনিট): ১৩-১৪]
- ক. বলিভিয়া খ. কম্বোডিয়া গ. থাইল্যান্ড ঘ. লাওস উত্তর: খ
২২. প্রেসিডেন্ট 'সুকর্ণ' অন্য যে নামে পরিচিত ছিলেন? [সমাজসেবা অধিদপ্তরের প্রবেশন অফিসার: ১৩]
- ক. মাহাধির খ. বাংকর্ন গ. সুহার্তো ঘ. সাদাম হোসেন উত্তর: খ
২৩. পূর্ব তিমুরের স্বাধীনতার জন্য লড়াইকারী দল- [তথ্য মহানালয়ের সহকারী পরিচালক (গ্রাভ-০২)]
- ক. তিমুর ফ্রিডম পার্টি খ. ইস্ট তিমুর ফ্রিডম পার্টি
গ. তিমুর ফ্রিডম অ্যালয়ান্স ঘ. ফ্রেটিলিন উত্তর: ঘ
২৪. স্বাধীনতার পূর্বে পূর্ব তিমুর কোন দেশের অধীন ছিল? [সভায় পরিদপ্তরের সহকারী পরিচালক: ০৭]
- ক. পর্তুগাল খ. ইন্দোনেশিয়া গ. মালয়েশিয়া ঘ. ফিলিপাইন উত্তর: খ
২৫. Which was the first sovereign state of the twenty first century? [জাবি (এফ): ১৫-১৬]
- ক. Yugoslavia খ. Belarus গ. East Timor ঘ. Tibet উত্তর: গ
২৬. এশিয়া মহাদেশের অন্তর্গত সর্বশেষ স্বাধীন দেশ কোনটি? [বাংলাদেশ কোস্ট গার্ডের প্রকৌশলী (পূর্ব): ২০]
- ক. বাংলাদেশ খ. সিঙ্গাপুর গ. পূর্ব তিমুর ঘ. তাইওয়ান উত্তর: গ
২৭. ইরিয়ানজায়া (Irian Jaya) প্রদেশ নিয়ে কোন দেশের কেন্দ্রীয় সরকারের সাথে বিরোধ চলেছে? [যানা সহকারী শিক্ষা অফিসার: ৯৯]
- ক. ফিলিপাইন খ. ফিজি গ. ইন্দোনেশিয়া ঘ. কম্পুচিয়া উত্তর: গ
২৮. মিয়ানমারের রাজধানীর নাম- [বাংলাদেশ ন্যাশনাল ক্যাডেট কোর অধিদপ্তর এর অফিস সহকারী: ২০]
- ক. নাইপিদো খ. ইয়াংগুন গ. হ্যানয়া ঘ. বাগদাদ উত্তর: ক
২৯. ইন্দোচীনের অন্তর্ভুক্ত নয় কোন দেশটি? [প্রাথমিক বিদ্যালয় সহকারী শিক্ষক (সিলেট বিভাগ): ০৭]
- ক. লাওস খ. কম্বোডিয়া গ. ভিয়েতনাম ঘ. জাপান উত্তর: ঘ
৩০. হো চি মিন কে ছিলেন? [জাতীয় সংসদ সচিবালয়ের সহকারী: ০৬/ ঢাকা বিশ্ববিদ্যালয় (ঘ ইউনিট): ০০-০১]
- ক. উত্তর কোরিয়ার প্রেসিডেন্ট খ. সংযুক্ত ভিয়েতনামের প্রথম প্রেসিডেন্ট
গ. ভিয়েতনাম কমিউনিস্ট পার্টির নেতা ঘ. আগের কোনটিই নয় উত্তর: গ
৩১. নিচের কোন দেশটিতে রাশিয়ার সামরিক ঘাঁটির সুবিধা বিদ্যমান? [৪১তম বিসিএস]
- ক. কিউবা খ. ভিয়েতনাম গ. উজবেকিস্তান ঘ. সোমালিয়া উত্তর: খ
৩২. Singapore was the colony of- সিঙ্গাপুর কোন দেশের উপনিবেশ ছিল? [RAKUB Senior Officer: 11]
- ক. France খ. UK গ. USA ঘ. Italy উত্তর: খ